

WebSAM DeploymentManager Ver6.0

インストールレーションガイド

—第 2 版—

免責事項

本書の内容はすべて日本電気株式会社が所有する著作権に保護されています。

本書の内容の一部または全部を無断で転載および複製することは禁止されています。

本書の内容は将来予告なしに変更することがあります。

日本電気株式会社は、本書の技術的もしくは編集上の間違い、欠落について、一切責任を負いません。

日本電気株式会社は、本書の内容に関し、その正確性、有用性、確実性その他いかなる保証もいたしません。

商標および著作権

- ・ SigmaSystemCenter、VirtualPCCenter は日本電気株式会社の商標または登録商標です。
- ・ WebSAM は日本電気株式会社の登録商標です。
- ・ ESMPRO は日本電気株式会社の登録商標です。
- ・ EXPRESSBUILDER は日本電気株式会社の登録商標です。
- ・ Microsoft、Hyper-V、Windows、Windows Vista、Windows Media、Microsoft Internet Explorer、Microsoft Office は米国MicrosoftCorporationの米国およびその他の国における登録商標または商標です。
- ・ Linux は Linus Torvalds 氏の米国およびその他の国における登録商標または商標です。
- ・ Red Hat は米国およびその他の国で Red Hat, Inc.の登録商標または商標です。
- ・ SUSE は、米国およびその他の国における Novell, Inc.またはその子会社の商標または登録商標です。
- ・ VMware、GSX Server、ESX Server および VMotion は、VMware, Inc.の登録商標もしくは商標です。
- ・ Xen、Citrix、XenServer、XenCenter は、Citrix Systems, Inc.の登録商標もしくは商標です。
- ・ Java およびすべての Java 関連の商標は、Oracle Corporation およびその関連会社の登録商標です。
- ・ 本製品には The Apache Software Foundation より開発したソフトウェア(Apache Ant)が含まれています。
Apache Ant is made available under the Apache Software License, Version 2.0.
<http://www.apache.org/licenses/LICENSE-2.0.html>
- ・ Tomcatは、Apache Software Foundationの商標または登録商標です。
- ・ 7zip は Igor Pavlov の登録商標です。
- ・ Portions of this software were originally based on the following:
 - software copyright (c) 1999, IBM Corporation., <http://www.ibm.com>.
- ・ Mylex は、米国 LSI Logic Corporation の登録商標です。
- ・ PXE Software Copyright (C) 1997 - 2000 Intel Corporation
- ・ Copyright (c) 1998-2004 Intel Corporation
Redistribution and use in source and binary forms, with or without modification, are permitted provided that the following conditions are met:

Redistributions of source code must retain the above copyright notice,
this list of conditions and the following disclaimer.

Redistributions in binary form must reproduce the above copyright notice,
this list of conditions and the following disclaimer in the documentation
and/or other materials provided with the distribution.

THIS SOFTWARE IS PROVIDED ``AS IS" AND ANY EXPRESS OR IMPLIED WARRANTIES, INCLUDING, BUT NOT LIMITED TO, THE IMPLIED WARRANTIES OF MERCHANTABILITY AND FITNESS FOR A PARTICULAR PURPOSE ARE DISCLAIMED. IN NO EVENT SHALL INTEL BE LIABLE FOR ANY DIRECT, INDIRECT, INCIDENTAL, SPECIAL, EXEMPLARY, OR CONSEQUENTIAL DAMAGES (INCLUDING, BUT NOT LIMITED TO, PROCUREMENT OF SUBSTITUTE GOODS OR SERVICES; LOSS OF USE, DATA, OR PROFITS; OR BUSINESS INTERRUPTION) HOWEVER CAUSED AND ON ANY THEORY OF LIABILITY, WHETHER IN CONTRACT, STRICT LIABILITY, OR TORT (INCLUDING NEGLIGENCE OR OTHERWISE) ARISING IN ANY WAY OUT OF THE USE OF THIS SOFTWARE, EVEN IF ADVISED OF THE POSSIBILITY OF SUCH DAMAGE. THE EFI SPECIFICATION AND ALL OTHER INFORMATION ON THIS WEB SITE ARE PROVIDED "AS IS" WITH NO WARRANTIES, AND ARE SUBJECT TO CHANGE WITHOUT NOTICE.

You may not reverse-assemble, reverse-compile, or otherwise reverse-engineer any software provided solely in binary form.

The foregoing license terms may be superseded or supplemented by additional specific license terms found in the file headers of files in the EFI Application Toolkit.

- GNU GENERAL PUBLIC LICENSE Version 2, June 1991

Copyright (C) 1989, 1991 Free Software Foundation, Inc. 51 Franklin St, Fifth Floor, Boston, MA 02110-1301 USA Everyone is permitted to copy and distribute verbatim copies of this license document, but changing it is not allowed.

Preamble

The licenses for most software are designed to take away your freedom to share and change it. By contrast, the GNU General Public License is intended to guarantee your freedom to share and change free software--to make sure the software is free for all its users. This General Public License applies to most of the Free Software Foundation's software and to any other program whose authors commit to using it. (Some other Free Software Foundation software is covered by the GNU Library General Public License instead.) You can apply it to your programs, too.

When we speak of free software, we are referring to freedom, not price. Our General Public Licenses are designed to make sure that you have the freedom to distribute copies of free software (and charge for this service if you wish), that you receive source code or can get it if you want it, that you can change the software or use pieces of it in new free programs; and that you know you can do these things.

To protect your rights, we need to make restrictions that forbid anyone to deny you these rights or to ask you to surrender the rights. These restrictions translate to certain responsibilities for you if you distribute copies of the software, or if you modify it.

For example, if you distribute copies of such a program, whether gratis or for a fee, you must give the recipients all the rights that you have. You must make sure that they, too, receive or can get the source code. And you must show them these terms so they know their rights.

We protect your rights with two steps: (1) copyright the software, and (2) offer you this license which gives you legal permission to copy, distribute and/or modify the software.

Also, for each author's protection and ours, we want to make certain that everyone understands that there is no warranty for this free software. If the software is modified by someone else and passed on, we want its recipients to know that what they have is not the original, so that any problems introduced by others will not reflect on the original authors' reputations.

Finally, any free program is threatened constantly by software patents. We wish to avoid the danger that redistributors of a free program will individually obtain patent licenses, in effect making the program proprietary. To prevent this, we have made it clear that any patent must be licensed for everyone's free use or not licensed at all.

The precise terms and conditions for copying, distribution and modification follow.

GNU GENERAL PUBLIC LICENSE TERMS AND CONDITIONS FOR COPYING, DISTRIBUTION AND MODIFICATION

0. This License applies to any program or other work which contains a notice placed by the copyright holder saying it may be distributed under the terms of this General Public License. The "Program", below, refers to any such program or work, and a "work based on the Program" means either the Program or any derivative work under copyright law: that is to say, a work containing the Program or a portion of it, either verbatim or with modifications and/or translated into another language. (Hereinafter, translation is included without limitation in the term "modification".) Each licensee is addressed as "you".

Activities other than copying, distribution and modification are not covered by this License; they are outside its scope. The act of running the Program is not restricted, and the output from the Program is covered only if its contents constitute a work based on the Program (independent of having been made by running the Program). Whether that is true depends on what the Program does.

1. You may copy and distribute verbatim copies of the Program's source code as you receive it, in any medium, provided that you conspicuously and appropriately publish on each copy an appropriate copyright notice and disclaimer of warranty; keep intact all the notices that refer to this License and to the absence of any warranty; and give any other recipients of the Program a copy of this License along with the Program.

You may charge a fee for the physical act of transferring a copy, and you may at your option offer warranty protection in exchange for a fee.

2. You may modify your copy or copies of the Program or any portion of it, thus forming a work based on the Program, and copy and distribute such modifications or work under the terms of Section 1 above, provided that you also meet all of these conditions:

- a) You must cause the modified files to carry prominent notices stating that you changed the files and the date of any change.
- b) You must cause any work that you distribute or publish, that in whole or in part contains or is derived from the

Program or any part thereof, to be licensed as a whole at no charge to all third parties under the terms of this License.

c) If the modified program normally reads commands interactively when run, you must cause it, when started running for such interactive use in the most ordinary way, to print or display an announcement including an appropriate copyright notice and a notice that there is no warranty (or else, saying that you provide a warranty) and that users may redistribute the program under these conditions, and telling the user how to view a copy of this License. (Exception: if the Program itself is interactive but does not normally print such an announcement, your work based on the Program is not required to print an announcement.)

These requirements apply to the modified work as a whole. If identifiable sections of that work are not derived from the Program, and can be reasonably considered independent and separate works in themselves, then this License, and its terms, do not apply to those sections when you distribute them as separate works. But when you distribute the same sections as part of a whole which is a work based on the Program, the distribution of the whole must be on the terms of this License, whose permissions for other licensees extend to the entire whole, and thus to each and every part regardless of who wrote it.

Thus, it is not the intent of this section to claim rights or contest your rights to work written entirely by you; rather, the intent is to exercise the right to control the distribution of derivative or collective works based on the Program.

In addition, mere aggregation of another work not based on the Program with the Program (or with a work based on the Program) on a volume of a storage or distribution medium does not bring the other work under the scope of this License.

3. You may copy and distribute the Program (or a work based on it, under Section 2) in object code or executable form under the terms of Sections 1 and 2 above provided that you also do one of the following:

- a) Accompany it with the complete corresponding machine-readable source code, which must be distributed under the terms of Sections 1 and 2 above on a medium customarily used for software interchange; or,
- b) Accompany it with a written offer, valid for at least three years, to give any third party, for a charge no more than your cost of physically performing source distribution, a complete machine-readable copy of the corresponding source code, to be distributed under the terms of Sections 1 and 2 above on a medium customarily used for software interchange; or,
- c) Accompany it with the information you received as to the offer to distribute corresponding source code. (This alternative is allowed only for noncommercial distribution and only if you received the program in object code or executable form with such an offer, in accord with Subsection b above.)

The source code for a work means the preferred form of the work for making modifications to it. For an executable work, complete source code means all the source code for all modules it contains, plus any associated interface definition files, plus the scripts used to control compilation and installation of the executable. However, as a special exception, the source code distributed need not include anything that is normally distributed (in either source or binary form) with the major components (compiler, kernel, and so on) of the operating system on which the executable runs, unless that component itself accompanies the executable.

If distribution of executable or object code is made by offering access to copy from a designated place, then offering equivalent access to copy the source code from the same place counts as distribution of the source code, even though third parties are not compelled to copy the source along with the object code.

4. You may not copy, modify, sublicense, or distribute the Program except as expressly provided under this License. Any attempt otherwise to copy, modify, sublicense or distribute the Program is void, and will automatically terminate your rights under this License. However, parties who have received copies, or rights, from you under this License will not have their licenses terminated so long as such parties remain in full compliance.

5. You are not required to accept this License, since you have not signed it. However, nothing else grants you permission to modify or distribute the Program or its derivative works. These actions are prohibited by law if you do not accept this License. Therefore, by modifying or distributing the Program (or any work based on the Program), you indicate your acceptance of this License to do so, and all its terms and conditions for copying, distributing or modifying the Program or works based on it.

6. Each time you redistribute the Program (or any work based on the Program), the recipient automatically receives a license from the original licensor to copy, distribute or modify the Program subject to these terms and conditions. You may not impose any further restrictions on the recipients' exercise of the rights granted herein. You are not responsible for enforcing compliance by third parties to this License.

7. If, as a consequence of a court judgment or allegation of patent infringement or for any other reason (not limited to patent issues), conditions are imposed on you (whether by court order, agreement or otherwise) that contradict the conditions of this License, they do not excuse you from the conditions of this License. If you cannot distribute so as

to satisfy simultaneously your obligations under this License and any other pertinent obligations, then as a consequence you may not distribute the Program at all. For example, if a patent license would not permit royalty-free redistribution of the Program by all those who receive copies directly or indirectly through you, then the only way you could satisfy both it and this License would be to refrain entirely from distribution of the Program.

If any portion of this section is held invalid or unenforceable under any particular circumstance, the balance of the section is intended to apply and the section as a whole is intended to apply in other circumstances.

It is not the purpose of this section to induce you to infringe any patents or other property right claims or to contest validity of any such claims; this section has the sole purpose of protecting the integrity of the free software distribution system, which is implemented by public license practices. Many people have made generous contributions to the wide range of software distributed through that system in reliance on consistent application of that system; it is up to the author/donor to decide if he or she is willing to distribute software through any other system and a licensee cannot impose that choice.

This section is intended to make thoroughly clear what is believed to be a consequence of the rest of this License.

8. If the distribution and/or use of the Program is restricted in certain countries either by patents or by copyrighted interfaces, the original copyright holder who places the Program under this License may add an explicit geographical distribution limitation excluding those countries, so that distribution is permitted only in or among countries not thus excluded. In such case, this License incorporates the limitation as if written in the body of this License.

9. The Free Software Foundation may publish revised and/or new versions of the General Public License from time to time. Such new versions will be similar in spirit to the present version, but may differ in detail to address new problems or concerns.

Each version is given a distinguishing version number. If the Program specifies a version number of this License which applies to it and "any later version", you have the option of following the terms and conditions either of that version or of any later version published by the Free Software Foundation. If the Program does not specify a version number of this License, you may choose any version ever published by the Free Software Foundation.

10. If you wish to incorporate parts of the Program into other free programs whose distribution conditions are different, write to the author to ask for permission. For software which is copyrighted by the Free Software Foundation, write to the Free Software Foundation; we sometimes make exceptions for this. Our decision will be guided by the two goals of preserving the free status of all derivatives of our free software and of promoting the sharing and reuse of software generally.

NO WARRANTY

11. BECAUSE THE PROGRAM IS LICENSED FREE OF CHARGE, THERE IS NO WARRANTY FOR THE PROGRAM, TO THE EXTENT PERMITTED BY APPLICABLE LAW. EXCEPT WHEN OTHERWISE STATED IN WRITING THE COPYRIGHT HOLDERS AND/OR OTHER PARTIES PROVIDE THE PROGRAM "AS IS" WITHOUT WARRANTY OF ANY KIND, EITHER EXPRESSED OR IMPLIED, INCLUDING, BUT NOT LIMITED TO, THE IMPLIED WARRANTIES OF MERCHANTABILITY AND FITNESS FOR A PARTICULAR PURPOSE. THE ENTIRE RISK AS TO THE QUALITY AND PERFORMANCE OF THE PROGRAM IS WITH YOU. SHOULD THE PROGRAM PROVE DEFECTIVE, YOU ASSUME THE COST OF ALL NECESSARY SERVICING, REPAIR OR CORRECTION.

12. IN NO EVENT UNLESS REQUIRED BY APPLICABLE LAW OR AGREED TO IN WRITING WILL ANY COPYRIGHT HOLDER, OR ANY OTHER PARTY WHO MAY MODIFY AND/OR REDISTRIBUTE THE PROGRAM AS PERMITTED ABOVE, BE LIABLE TO YOU FOR DAMAGES, INCLUDING ANY GENERAL, SPECIAL, INCIDENTAL OR CONSEQUENTIAL DAMAGES ARISING OUT OF THE USE OR INABILITY TO USE THE PROGRAM (INCLUDING BUT NOT LIMITED TO LOSS OF DATA OR DATA BEING RENDERED INACCURATE OR LOSSES SUSTAINED BY YOU OR THIRD PARTIES OR A FAILURE OF THE PROGRAM TO OPERATE WITH ANY OTHER PROGRAMS), EVEN IF SUCH HOLDER OR OTHER PARTY HAS BEEN ADVISED OF THE POSSIBILITY OF SUCH DAMAGES.

END OF TERMS AND CONDITIONS

How to Apply These Terms to Your New Programs

If you develop a new program, and you want it to be of the greatest possible use to the public, the best way to achieve this is to make it free software which everyone can redistribute and change under these terms.

To do so, attach the following notices to the program. It is safest to attach them to the start of each source file to most effectively convey the exclusion of warranty; and each file should have at least the "copyright" line and a pointer to where the full notice is found.

<one line to give the program's name and a brief idea of what it does.>

Copyright (C) <year> <name of author>

This program is free software; you can redistribute it and/or modify it under the terms of the GNU General Public License as published by the Free Software Foundation; either version 2 of the License, or (at your option) any later version.

This program is distributed in the hope that it will be useful, but WITHOUT ANY WARRANTY; without even the implied warranty of MERCHANTABILITY or FITNESS FOR A PARTICULAR PURPOSE. See the GNU General Public License for more details.

You should have received a copy of the GNU General Public License along with this program; if not, write to the Free Software Foundation, Inc., 51 Franklin St, Fifth Floor, Boston, MA 02110-1301 USA

Also add information on how to contact you by electronic and paper mail.

If the program is interactive, make it output a short notice like this when it starts in an interactive mode:

Gnomovision version 69, Copyright (C) year name of author Gnomovision comes with ABSOLUTELY NO WARRANTY; for details type `show w'. This is free software, and you are welcome to redistribute it under certain conditions; type `show c' for details.

The hypothetical commands `show w' and `show c' should show the appropriate parts of the General Public License. Of course, the commands you use may be called something other than `show w' and `show c'; they could even be mouse-clicks or menu items--whatever suits your program.

You should also get your employer (if you work as a programmer) or your school, if any, to sign a "copyright disclaimer" for the program, if necessary. Here is a sample; alter the names:

Yoyodyne, Inc., hereby disclaims all copyright interest in the program `Gnomovision' (which makes passes at compilers) written by James Hacker.

<signature of Ty Coon>, 1 April 1989
Ty Coon, President of Vice

This General Public License does not permit incorporating your program into proprietary programs. If your program is a subroutine library, you may consider it more useful to permit linking proprietary applications with the library. If this is what you want to do, use the GNU Library General Public License instead of this License.

- Copyright (c) 1989 The Regents of the University of California.
All rights reserved.

Redistribution and use in source and binary forms, with or without modification, are permitted provided that the following conditions are met:

1. Redistributions of source code must retain the above copyright notice, this list of conditions and the following disclaimer.
2. Redistributions in binary form must reproduce the above copyright notice, this list of conditions and the following disclaimer in the documentation and/or other materials provided with the distribution.
3. All advertising materials mentioning features or use of this software must display the following acknowledgement:
This product includes software developed by the University of California, Berkeley and its contributors.
4. Neither the name of the University nor the names of its contributors may be used to endorse or promote products derived from this software without specific prior written permission.

THIS SOFTWARE IS PROVIDED BY THE REGENTS AND CONTRIBUTORS ``AS IS" AND ANY EXPRESS OR IMPLIED WARRANTIES, INCLUDING, BUT NOT LIMITED TO, THE IMPLIED WARRANTIES OF MERCHANTABILITY AND FITNESS FOR A PARTICULAR PURPOSE ARE DISCLAIMED. IN NO EVENT SHALL THE REGENTS OR CONTRIBUTORS BE LIABLE FOR ANY DIRECT, INDIRECT, INCIDENTAL, SPECIAL, EXEMPLARY, OR CONSEQUENTIAL DAMAGES (INCLUDING, BUT NOT LIMITED TO, PROCUREMENT OF SUBSTITUTE GOODS OR SERVICES; LOSS OF USE, DATA, OR PROFITS; OR BUSINESS INTERRUPTION) HOWEVER CAUSED AND ON ANY THEORY OF LIABILITY, WHETHER IN CONTRACT, STRICT LIABILITY, OR TORT (INCLUDING NEGLIGENCE OR OTHERWISE) ARISING IN ANY WAY OUT OF THE USE OF THIS SOFTWARE, EVEN IF ADVISED OF THE POSSIBILITY OF SUCH DAMAGE.

- This is version 2004-May-22 of the Info-ZIP copyright and license. The definitive version of this

document should be available at <ftp://ftp.info-zip.org/pub/infozip/license.html> indefinitely.

Copyright (c) 1990-2004 Info-ZIP. All rights reserved.

For the purposes of this copyright and license, "Info-ZIP" is defined as the following set of individuals:

Mark Adler, John Bush, Karl Davis, Harald Denker, Jean-Michel Dubois, Jean-loup Gailly, Hunter Goatley, Ian Gorman, Chris Herborth, Dirk Haase, Greg Hartwig, Robert Heath, Jonathan Hudson, Paul Kienitz, David Kirschbaum, Johnny Lee, Onno van der Linden, Igor Mandrichenko, Steve P. Miller, Sergio Monesi, Keith Owens, George Petrov, Greg Roelofs, Kai Uwe Rommel, Steve Salisbury, Dave Smith, Christian Spieler, Antoine Verheijen, Paul von Behren, Rich Wales, Mike White

This software is provided "as is," without warranty of any kind, express or implied. In no event shall Info-ZIP or its contributors be held liable for any direct, indirect, incidental, special or consequential damages arising out of the use of or inability to use this software.

Permission is granted to anyone to use this software for any purpose, including commercial applications, and to alter it and redistribute it freely, subject to the following restrictions:

- Redistributions of source code must retain the above copyright notice, definition, disclaimer, and this list of conditions.
- Redistributions in binary form (compiled executables) must reproduce the above copyright notice, definition, disclaimer, and this list of conditions in documentation and/or other materials provided with the distribution. The sole exception to this condition is redistribution of a standard UnZipSFX binary (including SFXWiz) as part of a self-extracting archive; that is permitted without inclusion of this license, as long as the normal SFX banner has not been removed from the binary or disabled.
- Altered versions--including, but not limited to, ports to new operating systems, existing ports with new graphical interfaces, and dynamic, shared, or static library versions--must be plainly marked as such and must not be misrepresented as being the original source. Such altered versions also must not be misrepresented as being Info-ZIP releases--including, but not limited to, labeling of the altered versions with the names "Info-ZIP" (or any variation thereof, including, but not limited to, different capitalizations), "Pocket UnZip", "WiZ" or "MacZip" without the explicit permission of Info-ZIP. Such altered versions are further prohibited from misrepresentative use of the Zip-Bugs or Info-ZIP e-mail addresses or of the Info-ZIP URL(s).
- Info-ZIP retains the right to use the names "Info-ZIP", "Zip", "UnZip", "UnZipSFX", "WiZ", "Pocket UnZip", "Pocket Zip", and "MacZip" for its own source and binary releases.

- 本製品には、Pocket Zip(Info-Zip)を改変した Zip を含んでいます。
- 本製品には、Oracle Corporation から無償で配布されている JRE (Java Runtime Environment)、および、Apache Software Foundation が無償で配布しているソフトウェア (Xerces-C++ Version 3.1.1)を含んでいます。これらの製品については、それぞれの製品の使用許諾に同意したうえでご利用願います。著作権、所有権の詳細につきましては以下の LICENSE ファイルを参照してください。

JRE: <JREをインストールしたディレクトリ>¥LICENSE

Xerces-C++ Version 3.1.1: The Xerces-C++ Version 3.1.1 is available in both source distribution and binary distribution. Xerces-C++ is made available under the Apache Software License, Version 2.0.

<http://www.apache.org/licenses/LICENSE-2.0.html>

- 本製品には、Apache Software Foundation が無償で配布しているソフトウェア (log4net for .NET Framework 2.0 Version 1.2.10.0)を含んでいます。

著作権、所有権の詳細については以下のファイルを参照してください。

SSC向け製品の場合: <インストール媒体>¥DPM¥License¥log4net for .NET Framework 2.0¥

DPM単体製品の場合: <インストール媒体>¥License¥log4net for .NET Framework 2.0¥

- 本製品には、SpringSource が無償で配布しているソフトウェア (Spring.Net Core functionality Version 1.2.0.20313)を含んでいます。

著作権、所有権の詳細については以下のファイルを参照してください。

SSC向け製品の場合: <インストール媒体>¥DPM¥License¥Spring.Net Core functionality¥

DPM単体製品の場合: <インストール媒体>¥License¥Spring.Net Core functionality¥

- 本製品には、Prototype Core Team が無償で配布しているソフトウェア (Prototype JavaScript framework, version 1.6.0.3)を含んでいます。

著作権、所有権の詳細については以下を参照してください。

=====

Prototype is freely distributable under the terms of an MIT-style license.
For details, see the Prototype web site: <http://www.prototypejs.org/>

=====

- ・ 本製品には、Datasoft Solutions が無償で配布しているソフトウェア (Tree Container Library (TCL) Version 5.0.6) を含んでいます。
- ・ It was downloaded from
ftp://ftp.ie.u-ryukyu.ac.jp/pub/software/kono/nkf171.shar

ftp://ftp.iij.ad.jp/pub/NetNews/fj.sources/volume98/Nov/981108.01.Z
Subject: nkf 1.7 (Network Kanji Filter w/Perl Extension)
Message-ID: <29544.910459296@rananim.ie.u-ryukyu.ac.jp>

Copyright:

Copyright (C) 1987, Fujitsu LTD. (Itaru ICHIKAWA)
(E-Mail Address: ichikawa@flab.fujitsu.co.jp)
Copyright (C) 1996,1998 Kono, COW
(E-Mail Address: kono@ie.u-ryukyu.ac.jp)

Everyone is permitted to do anything on this program
including copying, modifying, improving.
as long as you don't try to pretend that you wrote it.
i.e., the above copyright notice has to appear in all copies.
You don't have to ask before copying or publishing.
THE AUTHOR DISCLAIMS ALL WARRANTIES WITH REGARD TO THIS SOFTWARE.

- ・ ORIGINAL LICENSE:
This software is

(c) Copyright 1992 by Panagiotis Tsirigotis

The author (Panagiotis Tsirigotis) grants permission to use, copy,
and distribute this software and its documentation for any purpose
and without fee, provided that the above copyright notice extant in
files in this distribution is not removed from files included in any

redistribution and that this copyright notice is also included in any
redistribution.

Modifications to this software may be distributed, either by distributing
the modified software or by distributing patches to the original software,
under the following additional terms:

1. The version number will be modified as follows:
 - a. The first 3 components of the version number
(i.e <number>.<number>.<number>) will remain unchanged.
 - b. A new component will be appended to the version number to indicate
the modification level. The form of this component is up to the
author of the modifications.
2. The author of the modifications will include his/her name by appending it
along with the new version number to this file and will be responsible for
any wrong behavior of the modified software.

The author makes no representations about the suitability of this

software for any purpose. It is provided "as is" without any express

or implied warranty.

Modifications:

Version: 2.1.8.7-current

Copyright 1998-2001 by Rob Braun

Sensor Addition

Version: 2.1.8.9pre14a

Copyright 2001 by Steve Grubb

This is an excerpt from an email I received from the original author, allowing xinetd as maintained by me, to use the higher version numbers:

I appreciate your maintaining the version string guidelines as specified in the copyright. But I did not mean them to last as long as they did.

So, if you want, you may use any 2.N.* (N >= 3) version string for future xinetd versions that you release. Note that I am excluding the 2.2.* line; using that would only create confusion. Naming the next release 2.3.0 would put to rest the confusion about 2.2.1 and 2.1.8.*.

- Some icons used in this program are based on Silk Icons released by Mark James under a Creative Commons Attribution 2.5 License. Visit <http://www.famfamfam.com/lab/icons/silk/> for more details.
- The Cygwin DLL and utilities are Copyright © 2000, 2001, 2002, 2003, 2004, 2005, 2006, 2007, 2008, 2009, 2010, 2011 Red Hat, Inc. Other packages have other copyrights.
UNIX® is a registered trademark of the Open Group in the United States and other countries.
- Copyright (C) 2001-2003 Hewlett-Packard Co. Contributed by Stephane Eranian eranian@hpl.hp.com
- Copyright 1994-2008 H. Peter Anvin - All Rights Reserved
- その他、記載の会社名および商品名は各社の商標または登録商標です。
- インストール媒体に格納されているソース、バイナリファイルは、各ソース、バイナリファイルのライセンスに帰属します。

目次

はじめに.....	xiii
対象読者と目的.....	xiii
本書の構成.....	xiii
DeploymentManagerマニュアル体系.....	xiv
本書の表記規則.....	xv
1. インストールを始める前に.....	3
1.1. DeploymentManager Ver6.0のDVD構成.....	4
1.2. インストールを始める前に.....	5
1.2.1.インターネットインフォメーションサービス(IIS)をインストールする.....	6
1.2.2.DHCPサーバの設定をする.....	12
2. インストールを実行する.....	15
2.1. DPMサーバをインストールする.....	16
2.1.1.DPMサーバを標準インストールする.....	18
2.1.2.DPMサーバをカスタムインストールする.....	30
2.2. DPMクライアントをインストールする.....	32
2.2.1.Windows(IA32/EM64T)版をインストールする.....	33
2.2.2.Linux(IA32/EM64T)版をインストールする.....	36
2.3. イメージビルダ(リモートコンソール)をインストールする.....	39
2.3.1.イメージビルダ(リモートコンソール)を標準インストールする.....	39
2.3.2.イメージビルダ(リモートコンソール)をカスタムインストールする.....	42
2.4. DPMコマンドラインをインストールする.....	44
2.5. PackageDescriberをインストールする.....	48
2.5.1.PackageDescriberを標準インストールする.....	48
2.5.2.PackageDescriberをカスタムインストールする.....	52
3. アップグレードインストールを実行する.....	55
3.1. アップグレードインストールを始める前に.....	56
3.1.1.アップグレードインストール実行前の注意.....	56
3.2. DPMサーバをアップグレードインストールする.....	58
3.3. DPMクライアントをアップグレードインストールする.....	67
3.3.1.DPMクライアントを自動アップグレードインストールする.....	67
3.3.2.DPMクライアントを手動アップグレードインストールする.....	69
3.4. イメージビルダ(リモートコンソール)をアップグレードインストールする.....	73
3.5. DPMコマンドラインをアップグレードインストールする.....	76
3.6. PackageDescriberをアップグレードインストールする.....	79
3.7. DPM Ver4.0/4.1/4.2/4.3からアップグレードインストールする時の注意事項.....	82
4. アンインストールを実行する.....	83
4.1. アンインストールを始める前に.....	84
4.1.1.アンインストール実行前の注意.....	84
4.2. DPMサーバをアンインストールする.....	84
4.3. DPMクライアントをアンインストールする.....	86
4.3.1.Windows(IA32/EM64T)版をアンインストールする.....	86
4.3.2.Linux (IA32/EM64T)版をアンインストールする.....	89
4.4. イメージビルダ(リモートコンソール)をアンインストールする.....	90
4.5. DPMコマンドラインをアンインストールする.....	92
4.6. PackageDescriberをアンインストールする.....	94

5. DeploymentManager運用前の準備を行う	99
5.1. DPM運用前の準備を行う	100
5.1.1.Webコンソールを起動する	100
5.1.2.ログインする	101
5.1.3.ログインユーザの設定を行う	103
5.1.4.ライセンスキーを登録する	104
付録 A サイレントインストールする	107
DPMサーバをインストール/アップグレードインストール/アンインストールする	109
DPMクライアントをインストールする	111
付録 B パッケージWebサーバの設定をする	115
付録 C マルチキャストプロトコルの設定をする	131
付録 D DHCPリレーエージェントの設定をする	133
付録 E NFSサーバを構築する	135
付録 F データベースのアップグレード手順	137
付録 G 改版履歴	139

はじめに

対象読者と目的

「インストールガイド」は、DPM のインストール、アップグレードインストール、アンインストール、および初期設定を行うシステム管理者を対象読者とし、それぞれの方法について説明します。

本書の構成

セクション I DeploymentManagerのインストール操作

- 1 「インストールを始める前に」: インストールを始める前に、よく読んでください。
- 2 「インストールを実行する」: インストール手順を説明します。
- 3 「アップグレードインストールを実行する」: ご使用のバージョンからのアップグレード手順を説明します。
- 4 「アンインストールを実行する」: アンインストール手順を説明します。

セクション II 環境構築

- 5 「DeploymentManager運用前の準備を行う」: DPMの初期設定について説明します。

付録

- 付録 A 「サイレントインストールする」
- 付録 B 「パッケージWebサーバの設定をする」
- 付録 C 「マルチキャストプロトコルの設定をする」
- 付録 D 「DHCPリレーエージェントの設定をする」
- 付録 E 「NFSサーバを構築する」
- 付録 F 「データベースのアップグレード手順」
- 付録 G 「改版履歴」

DeploymentManagerマニュアル体系

DPMのマニュアルは、以下のように構成されています。

また、本書内では、各マニュアルは「本書での呼び方」の名称で記載します。

マニュアル名	本書での呼び方	各マニュアルの役割
WebSAM DeploymentManager Ver6.0 ファーストステップガイド	ファーストステップガイド	DPMを使用するユーザを対象読者としてします。製品概要、各機能の説明、システム設計方法、動作環境などについて説明します。
WebSAM DeploymentManager Ver6.0 インストールガイド	インストールガイド	DPMの導入を行うシステム管理者を対象読者としてします。DPMのインストール、アップグレードインストール、およびアンインストールなどについて説明します。
WebSAM DeploymentManager Ver6.0 オペレーションガイド	オペレーションガイド	DPMの運用を行うシステム管理者を対象読者としてします。運用のための環境の設定手順、および運用する際の操作手順を実際の流れに則して説明します。
WebSAM DeploymentManager Ver6.0 リファレンスガイド	リファレンスガイド	DPMの操作を行うシステム管理者を対象読者としてします。DPMの画面操作、ツールの説明、メンテナンス関連情報、およびトラブルシューティングについて記載します。「インストールガイド」、および「オペレーションガイド」を補完する役割を持ちます。

ヒント

DPMに関する最新情報は、以下の製品サイトから入手できます。

WebSAM DeploymentManager

(http://www.nec.co.jp/middle/WebSAM/products/deploy_win/index.html)

リファレンスガイドのついては、インストール媒体には含まれず、製品サイトでのみ公開しています。

本書の表記規則

本書の表記についての注意点を記載します。

- DPM 製品の表記は以下とします。

本書での表記	製品名
DPM単体製品	WebSAM DeploymentManager Ver6.0
SSC向け製品	WebSAM DeploymentManager Ver6.0 for SSC(※1)

※1

SigmaSystemCenter、VirtualPCCenterに同梱している製品となります。

- 本書に記載している画面イメージはDPM単体製品の表示に基づいています。ライセンス関連の表示は、DPM単体製品のみです。SSC 向け製品では表示されません。

- 製品のバージョン・リビジョンは以下の意味になります。
例)DPM Ver6.0 の場合、「6」はバージョンを意味し、「0」はリビジョンを意味します。

- 本書では DPM 製品に添付されているインストール媒体を「インストール媒体」と表記します。
- 本書では IA32 マシンアーキテクチャを「IA32」、EM64T マシンアーキテクチャを「EM64T」と表記します。
- Windows OS では IA32 と EM64T で DPM がインストールされるパスが異なります。本書では原則として、IA32 環境での表記としていますので、適時読み替えてください。

例)

- ・IA32 の場合 : C:\Program Files\NEC\DeploymentManager
- ・EM64T の場合 : C:\Program Files (x86)\NEC\DeploymentManager

- Windows OS では IA32 と EM64T でレジストリのパスが異なります。本書では原則として、IA32 環境での表記としていますので、適時読み替えてください。

例)

- ・IA32 の場合 : HKEY_LOCAL_MACHINE\SOFTWARE
- ・EM64T の場合 : HKEY_LOCAL_MACHINE\SOFTWARE\Wow6432Node

- 本書では SQL Server についてはインストール媒体に同梱している SQL Server 2008 R2 Express に基づいて記載を行っていますので、適時読み替えてください。

例)

- DPM のデータベースのパス
- ・SQL Server 2008 R2 Express x86 の場合 :
C:\Program Files\Microsoft SQL Server\MSSQL10_50.DPMDBI\MSSQL\Binn
- ・SQL Server 2005 Express Edition x86 の場合 :
C:\Program Files\Microsoft SQL Server\MSSQL.x\MSSQL\Binn

- 下記の各アイコンについては、以下の意味になります。

	機能、操作、および設定に関する注意事項、警告事項です。DPMの運用を行う上で特に重要度の高い事項になります。
	機能、操作、および設定に関する注意事項です。
	便利な機能など運用を行うための補足事項です。

- DPMを使用するにあたって、OSによって表示/手順が異なる場合があります。本書では原則として、Windows Server 2008 および Windows 7 に基づいて記載しています。適時読み替えてください。(一部、Windows Server 2008、およ

び Windows 7 より前の OS に基づいて記載している場合もあります。)

例)

DPM のバージョンを確認する手順が以下のように異なります。

・Windows Server 2008 の場合

- 1) 「スタート」メニュー→「コントロールパネル」→「プログラムと機能」を開きます。
- 2) 「表示」→「詳細表示の設定」を選択します。
- 3) 「詳細表示の設定」画面で、「バージョン」チェックボックスにチェックを入れ、「OK」ボタンをクリックします。

・Windows7 の場合

- 1) 「スタート」メニュー→「コントロールパネル」→「プログラムと機能」を開きます。
- 2) 画面中央の「名前」の部分で右クリックし、「その他」を選択します。
- 3) 「詳細表示の設定」画面で、「バージョン」チェックボックスにチェックを入れ、「OK」ボタンをクリックします。

・上記以外の OS の場合

- 1) 「スタート」メニュー→「コントロールパネル」→「プログラムの追加と削除」を開きます。
- 2) 該当するコンポーネントを選択して、「サポート情報を参照するには、ここをクリックしてください」をクリックします。

- Windows Server 2003 R2/Windows Server 2008 R2 については、明記していない限り、それぞれ Windows Server 2003/Windows Server 2008 の説明を適宜読み替えてください。

- 画面操作手順の説明でユーザが設定する任意の名称については、「**シナリオグループ**」のようにボールド/斜体文字で表記します。

例)

ツリービュー上で、「リソース」アイコン→「シナリオ」アイコン→「**シナリオグループ**」アイコンをクリックします。

- 画面上の JRE のバージョンの表示は、DPM で使用できる最新のバージョンのものではない場合があります。適時読み替えてください。

- 本書中で「DPM に関する処理を終了してください。」と記載がある場合は、以下の記載事項を対処してください。

・シナリオを実行中の場合はシナリオが完了するまで待ってください。

・自動更新中の場合は自動更新が完了するまで待ってください。

・Webコンソール、DPMの各種ツール類を起動している場合はそれらを終了してください。

- 1MByte は 1024KByte として計算します。
1GByte は 1024MByte として計算します。

セクション I DeploymentManager のインストール 操作

このセクションでは、DPM のインストール、アップグレードインストール、アンインストール方法について説明します。

• 1	インストールを始める前に.....	3
• 2	インストールを実行する.....	15
• 3	アップグレードインストールを実行する.....	55
• 4	アンインストールを実行する.....	83

1. インストールを始める前に

本章では、本書の読み方、およびインストールを始める前の注意事項について説明します。

本章で説明する項目は以下のとおりです。

• 1.1	DeploymentManager Ver6.0 の DVD 構成	4
• 1.2	インストールを始める前に.....	5

1.1. DeploymentManager Ver6.0 の DVD 構成

DPMのインストーラ、および各ソフトウェアコンポーネントは、次のとおりDPM Ver6.0インストール媒体(DVD)に収録されています。下記はDPM Ver6.0単体製品の構成です。

DeploymentManager 6.0 DVD	
└ dotNet Framework35 SP1	.NET Framework 3.5 Service Pack 1 再頒布可能パッケージ
└ └ ja¥	.NET Framework 3.5 Service Pack 1 日本語 Language Pack
└ License	製品に同梱しているOSSモジュールの製品ライセンス
└ Linux	Linux関連モジュール
└ MANUAL	ユーザーズガイド
└ Setup	セットアップモジュール
└ TOOLS	ツール類
Autorun.inf autorun.exe Launch.exe	ランチャの実行モジュール

1.2. インストールを始める前に

インストールを始める前に以下の確認、および設定を行ってください。

項目	どのような場合に確認が必要か	参照先
システムの構成/動作環境の確認をする	DPMのインストールを始める前	「ファーストステップガイド 2.1 DeploymentManager のシステム構成の検討」
ネットワーク環境の設定をする	DPMのインストールを始める前	「ファーストステップガイド2.2.1 ネットワーク環境について」
インターネットインフォメーションサービス(IIS)をインストールする	管理サーバにIISがインストールされていない場合	本書の「1.2.1 インターネットインフォメーションサービス(IIS)をインストールする」
DHCPサーバの設定をする	DHCPサーバを使用した運用を行う場合	本書の「1.2.2 DHCPサーバの設定をする」
パッケージWebサーバを設定する	複数の管理サーバにわたって、パッケージを一元的に管理する場合	本書の「付録B パッケージWebサーバの設定をする」
マルチキャストプロトコルの設定をする	以下の場合 ・マルチキャストプロトコルを使用する。 かつ、 ・ルータを越えた複数のサブネットの管理対象マシンをDPMで管理し、ソフトウェアルーティングを行う。(※)	本書の「付録C マルチキャストプロトコルの設定をする」
DHCPリレーエージェントの設定をする	以下の場合 ・DHCPサーバを使用した運用を行う。 かつ、 ・ルータを越えた複数のサブネットの管理対象マシンをDPMで管理し、ソフトウェアルーティングを行う。(※)	本書の「付録D DHCPリレーエージェントの設定をする」
NFSサーバを構築する	OSクリアインストール(Linux)機能を利用する場合	本書の「付録E NFSサーバを構築する」

※HW機器(ルータ/スイッチ)によりルーティングを行う場合の設定については、各機器のマニュアルを参照してください。

1.2.1. インターネットインフォメーションサービス(IIS)をインストールする

・IIS6.0(Windows Server 2003)のインストール方法

- (1) 「スタート」メニュー→「コントロールパネル」→「プログラムの追加と削除」を選択します。
- (2) 「Windowsコンポーネントの追加と削除」をクリックすると、「Windows コンポーネント ウィザード」画面が表示されますので、「アプリケーションサーバー」を選択して、「詳細」ボタンをクリックします。
- (3) 「アプリケーションサーバー」画面が表示されますので、「インターネット インフォメーション サービス(IIS)」にチェックを入れ、「OK」ボタンをクリックします。
- (4) 「Windows コンポーネント ウィザード」画面に戻りますので、「次へ」ボタンをクリックします。処理が実行され「完了」ボタンが表示されればインストール完了です。(MicrosoftのOSインストーラCD-ROMが必要です。)

・IIS 7.0(Windows Server 2008)/IIS7.5(Windows Server 2008 R2)のインストール方法

注意

既に「Web サーバー (IIS)」がインストールされている場合は、「Web サーバー (IIS)」の「役割サービスの選択」で、「静的なコンテンツ」、「ASP.NET」、および「IIS 6 メタベース互換」がインストール済みとなっていることを確認してください。1つでもインストールされていない場合は、インストールされていないコンポーネントをインストールしてください。

- (1) 「スタート」メニュー→「管理ツール」→「サーバーマネージャ」を選択します。
- (2) 「サーバーマネージャ」画面が表示されますので、画面左側で「役割」を選択して、画面右側の「役割の追加」をクリックします。

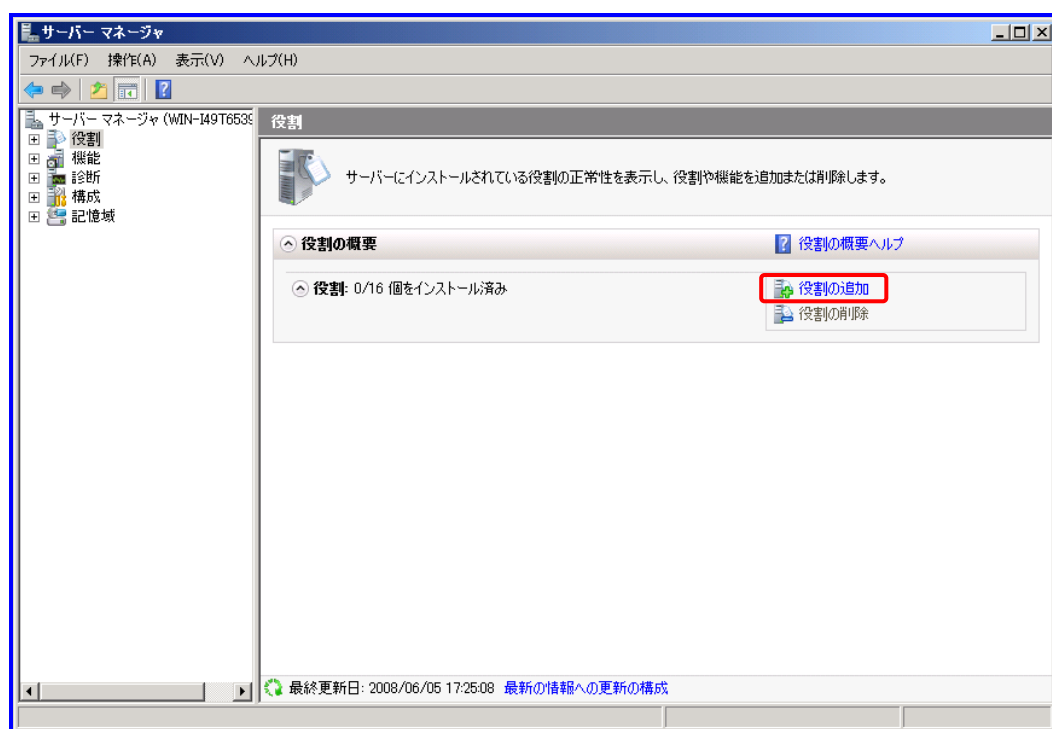

1 インストールを始める前に

(3) 「役割の追加ウィザード」が表示されますので、「次へ」ボタンをクリックします。

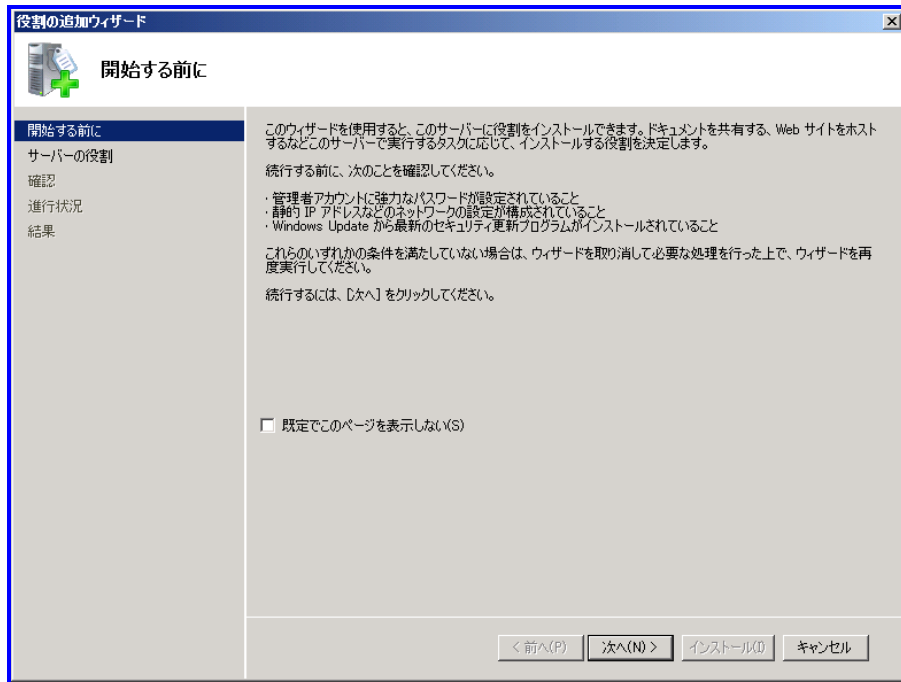

(4) 「サーバーの役割の選択」画面で、「Webサーバ(IIS)」を選択してください。

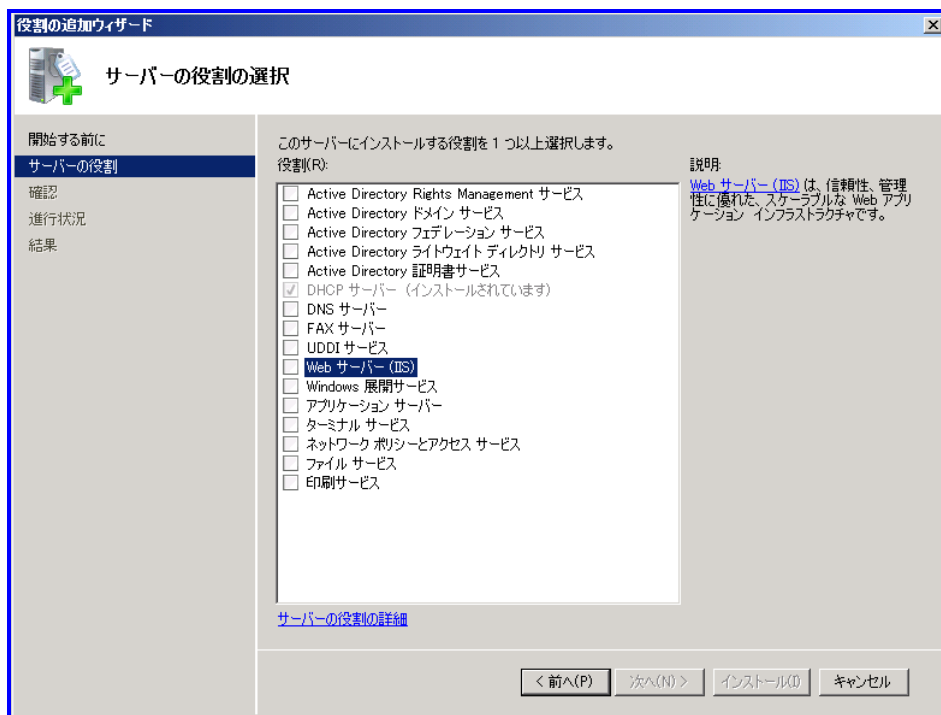

(5) 以下の画面が表示されますので、「必要な機能を追加」ボタンをクリックします。

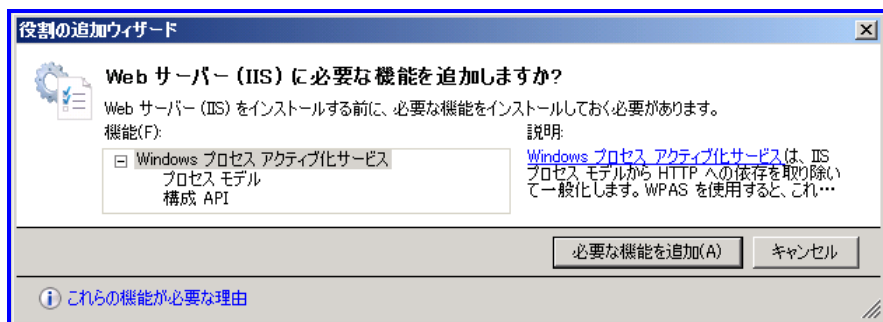

(6) 「サーバーの役割の選択」画面に戻りますので、「次へ」ボタンをクリックします。

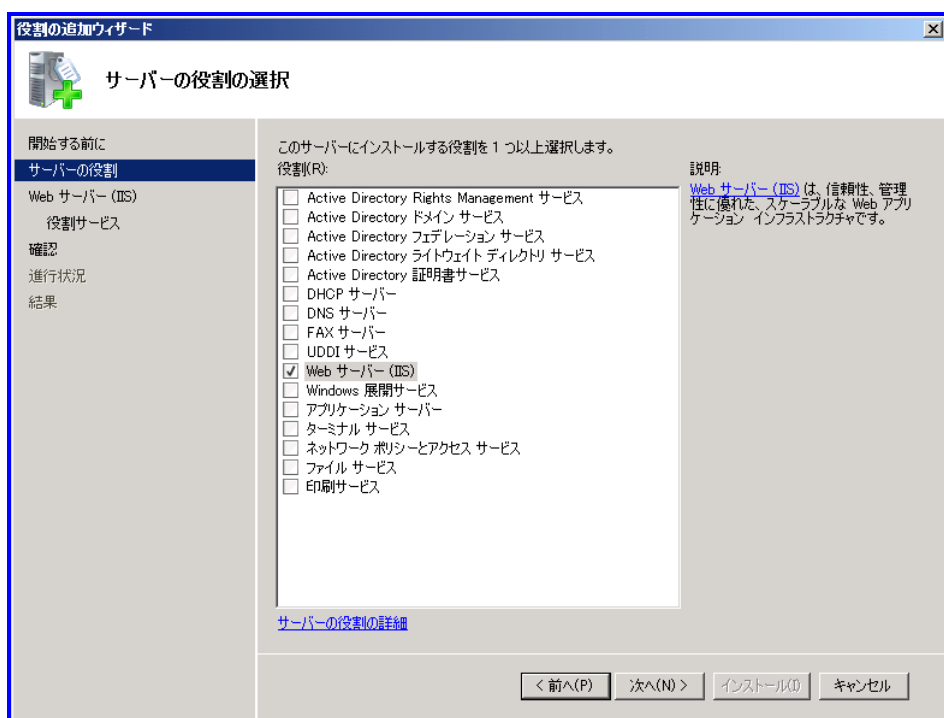

1 インストールを始める前に

(7) 「Webサーバー(IIS)」画面で、「次へ」ボタンをクリックします。

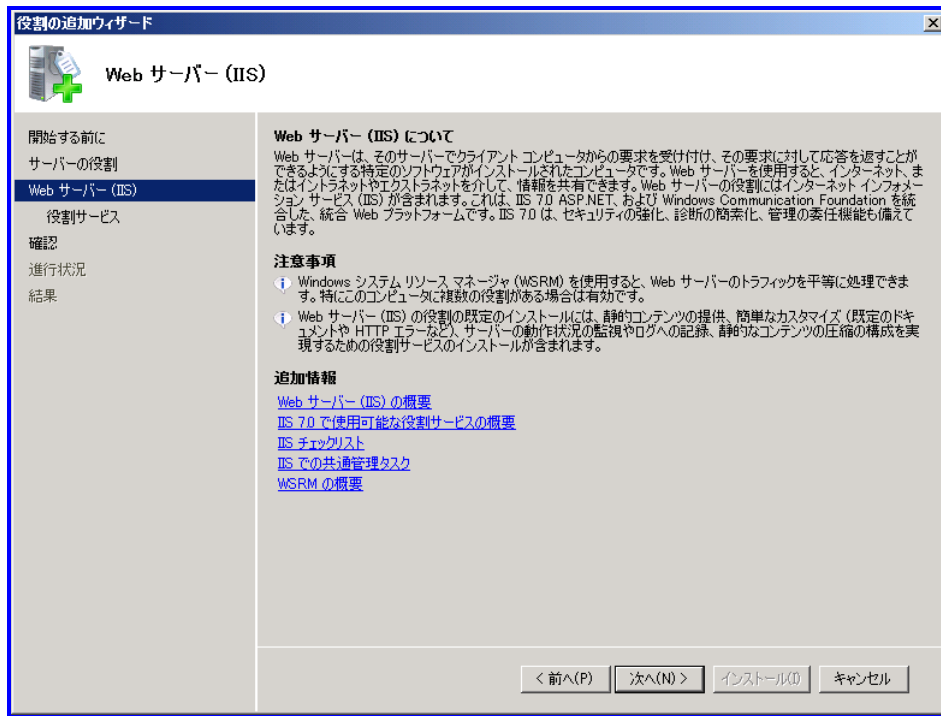

(8) 「役割サービスの選択」で、「静的なコンテンツ」、「ASP.NET」、「IIS6 メタベース互換」にチェックを入れ、「次へ」ボタンをクリックします。

(9) 「インストール オプションの確認」画面で、「インストール」ボタンをクリックします。

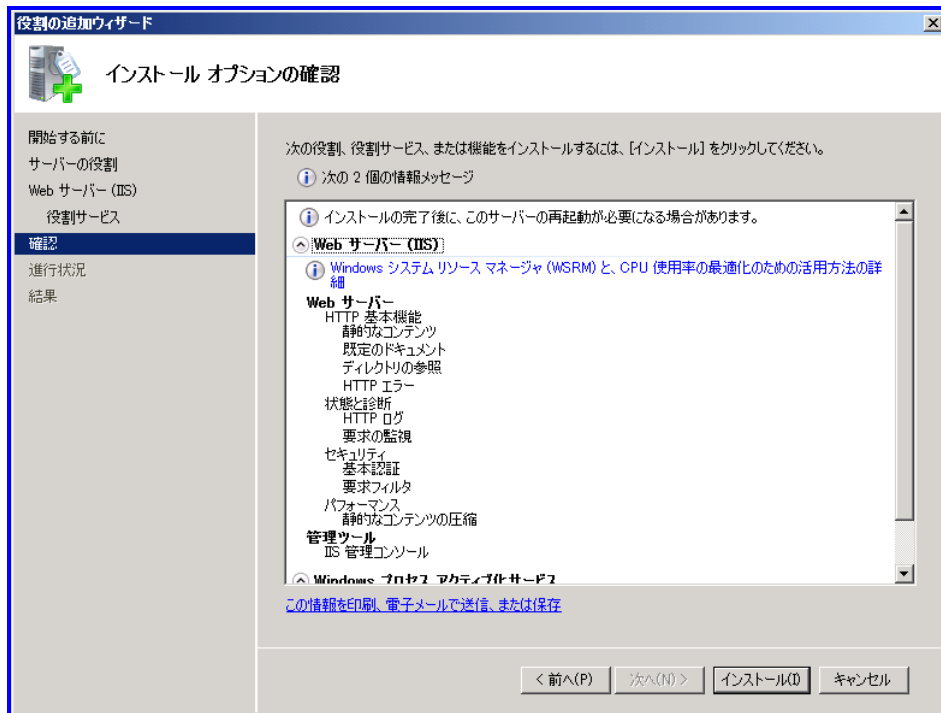

(10) 「インストールの結果」画面でインストール内容を確認して、「閉じる」ボタンをクリックします。

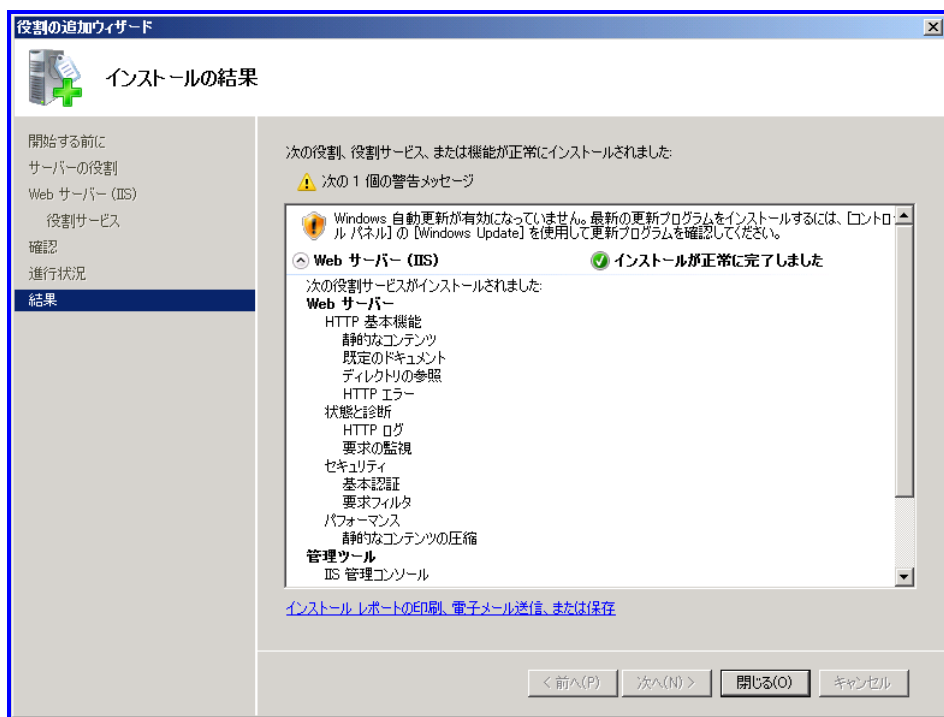

1.2.2. DHCPサーバの設定をする

DHCPサーバを使用した運用を行う場合には、DHCPサービスのインストール、および設定を行う必要があります。以下では、Windows Server 2003上でのDHCPサーバの設定方法を例に説明します。

<DHCP(動的ホスト構成プロトコル)のインストール手順>

DHCPサーバがインストールされていない場合は、以下の手順で、DHCPサービスをインストールしてください。

- (1) 「スタート」メニュー→「設定」→「コントロールパネル」→「プログラムの追加と削除」を選択します。
- (2) 「Windowsコンポーネントの追加と削除」をクリックし、「Windowsコンポーネントウィザード」を起動します。
- (3) 「ネットワークサービス」をクリックし、「詳細」ボタンをクリックします。
- (4) 「動的ホスト構成プロトコル(DHCP)」にチェックを入れ、「OK」ボタンをクリックします。
- (5) 「Windowsコンポーネントウィザード」に戻るので、「次へ」ボタンをクリックします。
インストールが開始されます。
- (6) インストール終了後、「完了」ボタンをクリックします。

以上で、DHCPサーバのインストールは完了です。

<DHCPの設定手順>

- (1) 「スタート」メニュー→「プログラム」→「管理ツール」→「DHCP」を開きます。
- (2) コンソールツリーでDHCPを右クリックして、「サーバの追加」を選択します。
- (3) 「サーバの追加」画面が開くので、DHCPサーバにしたいサーバのコンピュータ名を入力するか、「参照」ボタンから選択して、「OK」ボタンをクリックします。
- (4) コンソールツリーに追加したサーバが表示されますので、追加したサーバを右クリック→「新しいスコープ」をクリックします。
- (5) 「新しいスコープ」ウィザードが開きますので、「次へ」ボタンをクリックします。
- (6) 「スコープ名」が表示されますので、名前と説明を入力し「次へ」ボタンをクリックします。
- (7) 「IPアドレスの範囲」が表示されますので、開始IPアドレスと終了IPアドレスを設定し、「次へ」ボタンをクリックします。

ヒント

サブネットマスクは、ネットワーク/サブネットIDとホストIDの数を変更したい場合に設定してください。IPアドレスはDPMで管理するマシンの台数分用意してください。DPMで管理するマシン以外にもDHCPからIPを取得する場合は、IPアドレスのリース数は十分に確保してください。IPアドレスが不足した場合、正常にシナリオを実行できない場合があります。

- (8) 「除外の追加」が表示されますので、除外したいIPアドレスの範囲を入力して、「次へ」ボタンをクリックします。
- (9) 「リース期間」が表示されますので、IPアドレスをリースしたい期間を設定して、「次へ」ボタンをクリックします。

ヒント

通常は、デフォルトの8日間で問題ありません。

- (10) 「DHCPオプションの構成」が表示されますので、このスコープのDHCPオプションを今すぐ構成する場合は、「今すぐオプションを構成する」を選択して「次へ」ボタンをクリックします。後で構成する場合は、「後でオプションを構成する」を選択して、「次へ」ボタンをクリックします。

ヒント

必要なオプションがある場合は、追加してください。

以上で、DHCPの設定は完了です。

<DHCPサーバ構築時の注意>

Windows Server 2003、Windows Server 2008標準添付のDHCPサーバ以外を使用してDHCPサーバを構築する場合は、次の点に注意してください。

固定アドレスの使用

例えば、Linuxを使ってDHCPサーバを構築する場合は、/etc/dhcpd.confに固定アドレスの指定が必要になる場合があります。

固定アドレスとは、管理対象マシンのMACアドレスと、リース予定のIPアドレスの組をあらかじめDHCPサーバに登録しておくことにより、管理対象マシンからのアドレス要求に対してDHCPサーバが固定のIPアドレスをリースする仕組みのことです。

固定アドレスの記述がない場合は、DHCPサーバからの応答遅延が発生する場合があります。その場合、PXEブート(ネットワークブート)が失敗し、その影響でDPMが正常に動作できません。Linux以外のUNIX系OSについても、同様に固定アドレスが必要になる場合があります。

以下は、MACアドレス(12:34:56:78:9A:BC)のホストに固定アドレス(192.168.0.32)を指定した場合の/etc/dhcpd.confの例です。

```
subnet 192.168.0.0 netmask 255.255.255.0 {  
    ...  
    ...  
    host computer-name {  
        hardware ethernet 12:34:56:78:9A:BC;  
        fixed-address 192.168.0.32;  
    }  
}
```

注意

サードパーティ製DHCPサーバソフトを管理サーバと同じ装置にインストールして使用できません。別々の装置で使用する場合は、お使いになるDHCPサーバソフトがネットワークブート(PXEブート)に対してIPアドレスを正しくリースすることが可能か事前に十分な確認を行ってください。

2. インストールを実行する

本章では、DPM のインストール手順について説明します。

本章で説明する項目は以下のとおりです。

• 2.1	DPM サーバをインストールする.....	16
• 2.2	DPM クライアントをインストールする	32
• 2.3	イメージビルダ(リモートコンソール)をインストールする	39
• 2.4	DPM コマンドラインをインストールする	44
• 2.5	PackageDescriber をインストールする.....	48

2.1. DPM サーバをインストールする

DPMサーバとは、管理対象マシンの管理を行い、Webコンソール/DPMコマンドラインからの指示により管理対象マシンに対する処理を実行します。DPMサーバをインストールすると、イメージビルダ/DPMコマンドラインも同時にインストールされます。

DPMサーバをインストールする際には、以下の点にご注意ください。

- ・「DPM サーバ」の標準インストールを行うと、「JRE1.6.0_24」、「.NET Framework 3.5 SP1」、「DPM サーバ」がインストールされます。

注意

- Windows Server 2008 R2 の場合は、IIS をインストールした後、.NET Framework 3.5.1 をインストールしてください。OS の機能の追加(「スタート」メニュー→「管理ツール」→「サーバーマネージャ」)から.NET Framework 3.5.1 をインストールすることにより、.NET Framework 3.5 Service Pack 1 と.NET Framework 3.5 日本語 Language Pack Service Pack 1 のインストールは不要となります。
- IIS の Web サイトの名前について、以下の確認、および設定を行ってください。
 - ・Windows Storage Server 2003 R2 を使用する場合
以下の手順に沿って、IIS の Web サイトの名前を既定値の「Default Web Site」から「既定の Web サイト」に変更してください。
 1)「スタート」メニュー→「コントロールパネル」→「管理ツール」→「インターネット インフォメーションサービス マネージャ」を選択します。
 2)「インターネット インフォメーション サービス (IIS) マネージャ」画面が起動しますので、ツリービュー上で、**コンピュータ名**→「Web サイト」→**Web サイト名**を右クリックした後に「名前変更」を選択して、「既定の Web サイト」に変更します。
 - ・Windows Storage Server 2003 R2 以外の OS を使用する場合
IIS の Web サイト名を既定値から変更しないでください。(変更している場合は、上記の手順を参考にして既定値に戻してください。)
 既定値の例)
 -Windows Server 2003: 既定の Web サイト
 -Windows Server 2008: Default Web Site
- .NET Framework 3.5.1 をインストール済みの場合は、カスタムインストールにより、JRE と DPM サーバのインストールを行ってください。「2.1.2 DPM サーバをカスタムインストールする」を参照してください。
- IIS6.0 の場合には、「スタート」メニュー→「管理ツール」→「インターネットインフォメーションサービス マネージャ」→「Web サービス拡張」から、「ASP.NET v2.0.50727」が表示され、「許可」となっていることを確認してください。「ASP.NET v2.0.50727」が表示されていない場合は以下のコマンドを実行してインストールしてください。
 既に別バージョンの ASP.NET がインストールされている場合、その ASP.NET を使用するアプリケーションの設定が「v2.0.50727」を使用するように変更される場合があります。

```
%SystemRoot%\¥Microsoft.NET¥Framework¥v2.0.50727¥aspnet_regiis.exe -r
```

 別バージョンの ASP.NET が共存している環境の場合、以下の手順で「ASP.NET バージョン」が「2.0.50727」となっていることを確認してください。

 例) Windows Server 2003 の場合
 「管理ツール」→「IIS」→「Web サイト」→「既定の Web サイト」→「DPM」を右クリック
 プロパティの「ASP.NET」タブで「ASP.NET バージョン」が「2.0.50727」となっていること
- IIS7.0/7.5 の場合には、「Web サーバー (IIS)」の「役割サービスの選択」で、「静的なコンテンツ」、「ASP.NET」、および「IIS 6 メタベース互換」がインストール済みとなっていることを確認し

てください。1 つでもインストールされていない場合は、インストールされていないコンポーネントをインストールしてください。

- 新規インストールで同梱製品(SQL Server 2008 R2 Express)以外の SQL Server がインストール済みの環境の場合でも、SQL Server 2008 R2 Express を新規にインストールします。
- DPM サーバと NetvisorPro V を同一マシンにインストールする場合、DPM と NetvisorPro V の TFTP サービスの連携設定を行う必要があります。連携設定を行わないと、互いの TFTP サービスが競合し、正常に動作しない場合があります。
設定方法については、「リファレンスガイド 10.3.NetvisorPro V を使用する場合の注意事項」を参照してください。

- ・ 「DPM サーバ」をインストールするマシンに、管理者権限のあるユーザでログインし、インストールを行う前に必要なディスク容量があることを確認してください。

重要

ネットワークに接続している他のマシンのバックアップイメージ格納用フォルダやイメージ格納用フォルダにファイルの保存を行いたい場合には、ネットワークに接続しているマシン上で以下の点に注意してください。

- ・ ネットワーク先のバックアップイメージ格納用フォルダ、またはイメージ格納用フォルダに管理者権限に対するアクセス権を持たせてください。
- ・ 管理者(Administrator)以外に管理者権限を持つユーザを作成することを推奨します。

注意

- Windows Installer 4.5 以上がインストールされていることを確認してください。
インストール媒体には、Windows Installer 4.5 が格納されています。
【Windows Server 2008(x64)の場合】
<インストール媒体>:¥dotNet Framework35 SP1¥Windows6.0-KB942288-v2-x64.msu
【Windows Server 2008(x86)の場合】
<インストール媒体>:¥dotNet Framework35 SP1¥Windows6.0-KB942288-v2-x86.msu
【Windows Server 2003(x64)の場合】
<インストール媒体>:
¥dotNet Framework35 SP1¥WindowsServer2003-KB942288-v4-x64.exe
【Windows Server 2003(x86)の場合】
<インストール媒体>:
¥dotNet Framework35 SP1¥WindowsServer2003-KB942288-v4-x86.exe
【Windows Server 2008 R2 の場合】
デフォルトでインストールされていますので、インストールする必要はありません。
- 事前に IIS のインストール、および設定を行ってください。インストール、および設定方法は「1.2.1 インターネットインフォメーションサービス(IIS)をインストールする」を参照してください。
- DPM サーバのインストールを行うと「Microsoft SQL Server 2008 R2 Native Client」がインストールされます。(既に「Microsoft SQL Server 2008 R2 Native Client」がインストールされている場合は、SQL Native Client の上書きインストールは行いません)

- ・ DPMで管理する予定のネットワーク内に、DPMサーバがインストールされているコンピュータが存在しないことを確認してください。バージョンが異なるものであっても同一ネットワーク内に存在していると誤動作の原因となります。また、異なるネットワークセグメント上のネットワークにあるDPMサーバから管理されていないことを確認してください。

重要

DPMサーバのインストール前に、あらかじめDHCPサーバの設定を行うことを推奨します。

ヒント

既存のJRE/.Net Frameworkを利用したい場合は、「2.1.2 DPMサーバをカスタムインストールする」を参照してください。

2 インストールを実行する

- ・ DPMサーバをインストールするシステムには、「DPM」という名前のデータソースが追加されます。DPM以外のアプリケーションにより、既に「DPM」という名前のデータソースが作成されているシステムには、DPMサーバをインストールしないでください。
- ・ 管理対象マシンが多台数(数千台以上の規模)の場合は、管理対象マシンからDPMサーバへの接続時にOSがSYN flood攻撃と見なし、通信を遮断する場合があります。管理対象マシンが多台数で、管理対象マシンからの接続失敗が発生する場合は、以下の2つのレジストリの設定を行うことで失敗が回避できる場合があります(レジストリがない場合は、作成してください)。設定後はOSを再起動してください。

キー名: HKEY_LOCAL_MACHINE¥SYSTEM¥CurrentControlSet¥Services¥Tcpip¥Parameters
名前: SynAttackProtect
値: DWORD 0 (10進)

キー名: HKEY_LOCAL_MACHINE¥SYSTEM¥CurrentControlSet¥Services¥Tcpip¥Parameters
名前: MaxUserPort
値: DWORD 65534 (10進)

- ・ インストール時の設定値の詳細については、「リファレンスガイド 2.7 管理サーバの基本情報」を参照してください。
- ・ 使用する機種によっては、機種対応用のモジュールの適用が必要な場合があります。
以下の製品サイトを参照して機種対応用のモジュールの適用が必要かを確認してください。
該当する機種である場合は、DPMサーバをインストールした後に機種対応用のモジュールに同梱の手順書に沿ってモジュールを適用してください。
WebSAM DeploymentManager(http://www.nec.co.jp/middle/WebSAM/products/deploy_win/index.html)
→「動作環境」を選択
→「対応装置一覧」を選択

2.1.1. DPMサーバを標準インストールする

DPMサーバの標準インストールについて説明します。

ヒント

以降は、DPM単体製品向けの手順です。SSC向け製品については、一部手順が異なりますので、「SigmaSystemCenterインストレーションガイド」も合わせて参照してください。

インストールするマシンに管理者権限のあるユーザでログインしてください。

- (1) インストール媒体をDVDドライブにセットします。「DeploymentManagerセットアップ」画面が起動しますので、「DPMサーバ」を選択します。

- (2) 「インストール方法の選択」画面が表示されますので、「標準インストール」を選択して「OK」ボタンをクリックします。「キャンセル」ボタンをクリックすると、「DeploymentManagerセットアップ」画面に戻ります。

ヒント

JREが既にインストールされている環境であれば、「カスタムインストール」を選択して、JREのチェックを外して、「OK」ボタンをクリックしてください。
.Net Frameworkが既にインストールされている環境の場合は、「カスタムインストール」を選択して、.Net Frameworkのチェックを外して、「OK」ボタンをクリックしてください。

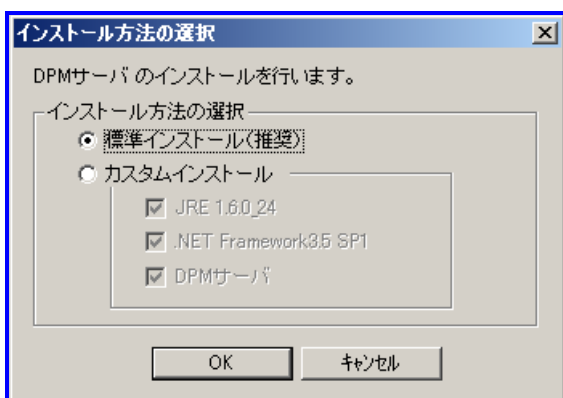

- (3) JREのインストールが開始されますので、しばらくお待ちください。
- (4) .NetFrameworkのインストールが開始されますので、しばらくお待ちください。

2 インストールを実行する

- (5) Microsoft .NET Framework 3.5 SP1の「使用許諾契約書」画面が表示されますので、内容を確認し、同意する場合は、「同意する」を選択して、「インストール」ボタンをクリックします。

- (6) インストールが完了すると、以下の画面が表示されますので、「終了」ボタンをクリックします。

- (7) Microsoft .NET Framework 3.5 SP1 Japanese Language Packの「使用許諾契約書」画面が表示されますので、内容を確認し、同意する場合は、「同意する」を選択して、「インストール」ボタンをクリックします。

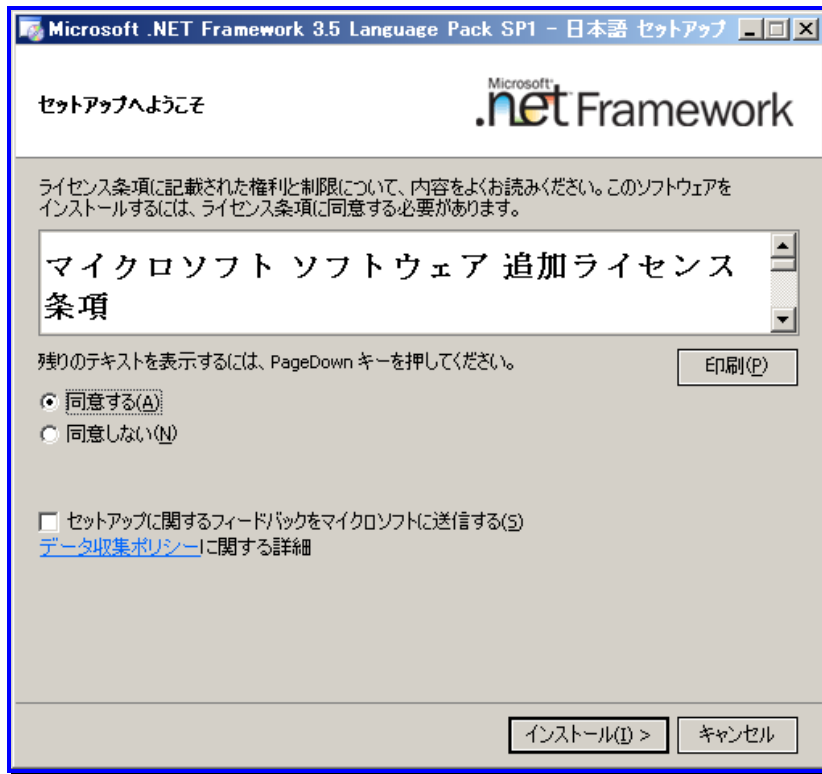

- (8) インストールが完了すると、以下の画面が表示されますので、「終了」ボタンをクリックします。

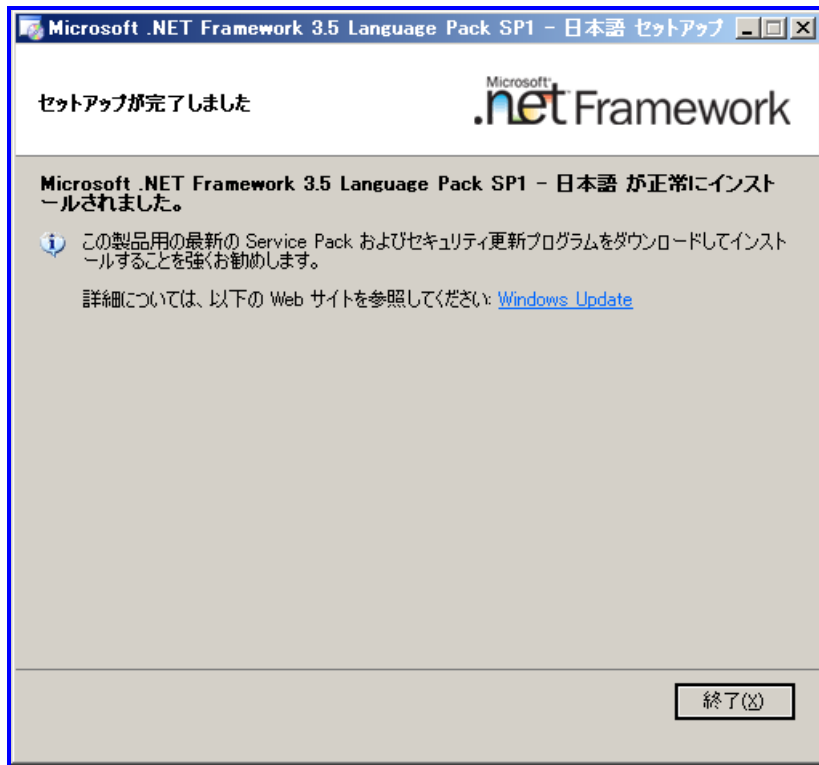

2 インストールを実行する

(9) 「DeploymentManager(DPMサーバ) セットアップ」ウィザードが開始されますので、「次へ」ボタンをクリックします。

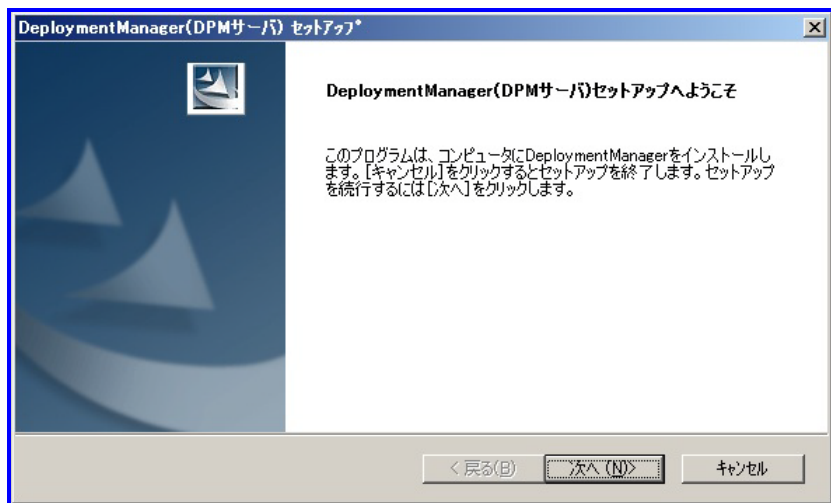

(10) 「使用許諾契約」画面が表示されますので、内容を確認し、同意する場合は、「はい」ボタンをクリックします。

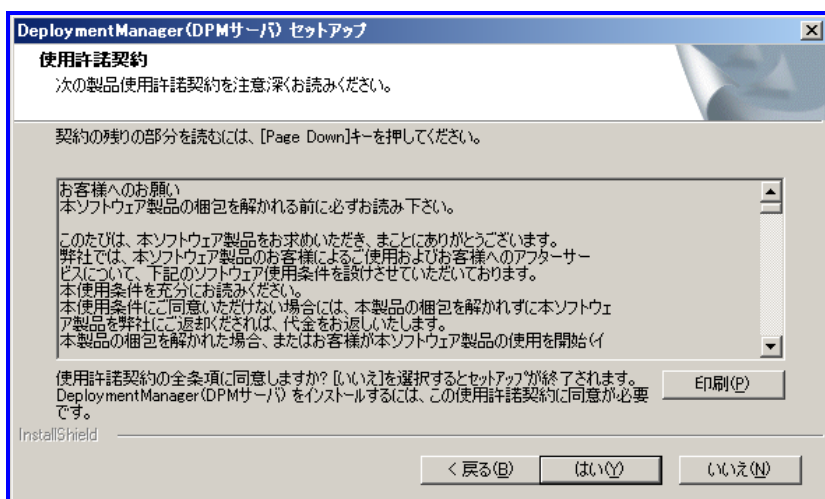

- (11) 「インストール先の選択」画面が表示されますので、インストール先のフォルダを指定して、「次へ」ボタンをクリックします。

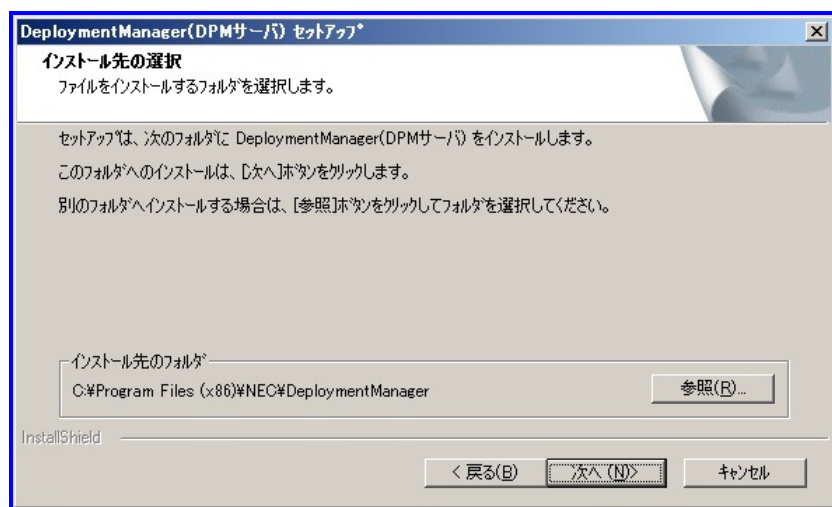

- (12) 「セットアップステータス」画面が表示され、インストールが開始されます。

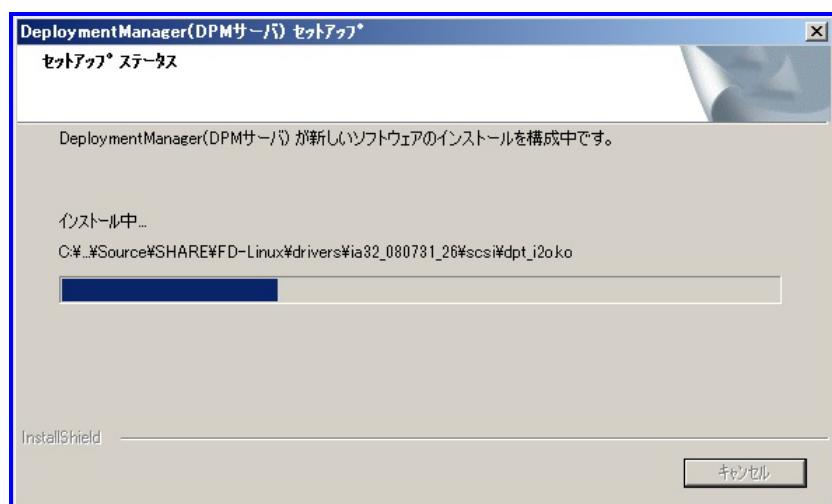

- (13) インストールの途中で「データベースインストール」画面が表示されますので、SQL Server 2008 R2 Expressのアーキテクチャを選択して、「OK」ボタンをクリックします。

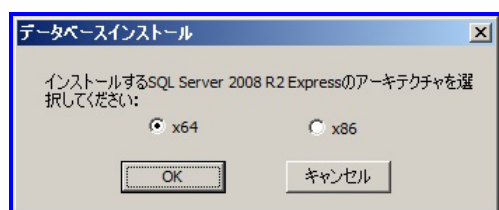

ヒント

x86 のオペレーティングシステム上では、この画面が表示されません。

2 インストールを実行する

(14) 続いて「データベースインストール」画面が表示されますので、インストール先のフォルダを指定して、「OK」ボタンをクリックします。

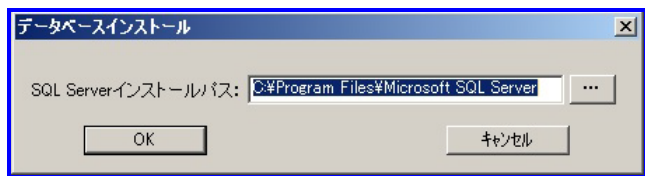

(15) 「詳細設定」画面が表示されますので、「全般」タブを設定します。

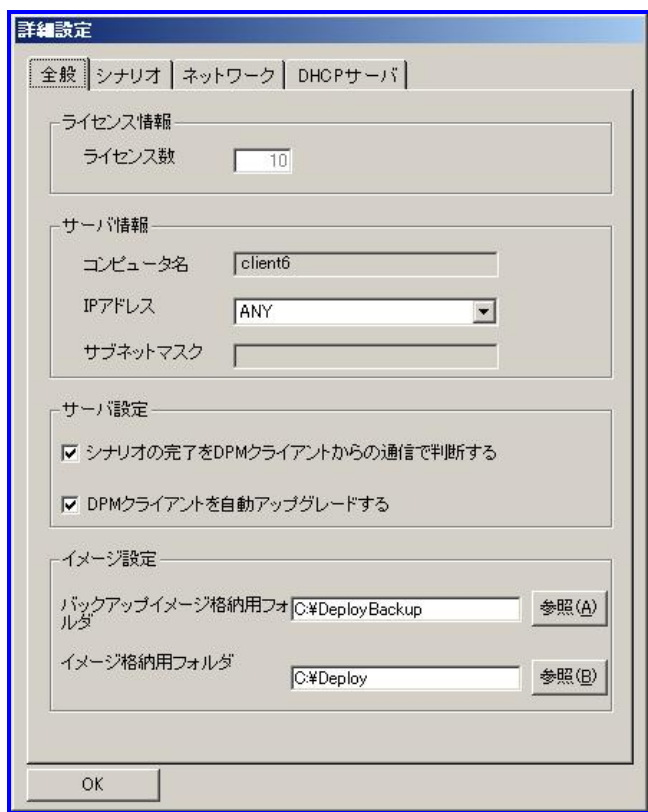

- 「サーバ情報」ボックスの「IPアドレス」には、DPMクライアントや、イメージビルダ(リモートコンソール)との接続に使用するIPアドレスを指定してください。DPMサーバが動作するOSに設定されている全てのIPアドレスを使用可能とする場合は、ANYを設定してください。

注意

- 「IPアドレス」の設定を変更した場合(IPアドレスの変更や増減等)は、以下のサービスを再起動してください。
 - ・DeploymentManager PXE Management
 - ・DeploymentManager PXE Mtftp
- 「IPアドレス」でANY以外を選択している状態で、1つのLANボードに複数IPアドレスが割り当てられている場合は、OS上で先頭に見えるIPアドレスを設定してください。それ以外のIPアドレスを設定するとDPMが正常に動作しない場合があります。
- リストアのシナリオでマルチキャストによる配信を行う場合は、「IPアドレス」にANY以外(使用するLANボードに設定しているIPアドレス)を指定してください。

- 「シナリオの完了をDPMクライアントからの通信で判断する」では、シナリオの終了判定の方法を選択します。シナリオの終了をリアルタイムに監視する場合は、チェックを入れてください。
DHCPサーバを使用する運用においては、チェックした場合は、シナリオの完了時にDPMクライアントとDPMサーバが通信できたことをもってシナリオが完了となります。チェックしない場合は、シナリオ実行の最後のPXEブートをもってシナリオ完了となります。(リモートアップデートで再起動を指定していない場合は、適用が完了した時点でシナリオが完了となります)。
DHCPサーバを使用しない運用においては、例えばバックアップの場合にはチェックする/しないに関わらず、バックアップの実行完了後のCDブートをもってシナリオが完了となります。

注意

「シナリオの完了をDPMクライアントからの通信で判断する」チェックボックスにチェックを入れた場合は、次の点を確認してください。これらが満たされない場合は、シナリオが完了しません。

- ・管理対象マシンに必ずDPMクライアントをインストールする
- ・シナリオ完了時にマシンと DPMサーバが通信可能なネットワーク設定であること

また、管理対象マシンが、「ファーストステップガイド 3.8 管理対象マシン(物理マシン)」に記載しているか、再度確認してください。

- 「DPMクライアントを自動アップグレードする」では、DPMクライアントの自動アップグレードを行うかどうかを選択します。
DPMクライアントを自動アップグレードする場合は、チェックを入れてください。
自動アップグレードについては、「3.3.1 DPMクライアントを自動アップグレードインストールする」を参照してください。
- バックアップイメージ格納用フォルダを変更したい場合は、「イメージ設定」グループボックスの「バックアップイメージ格納用フォルダ」横の「参照」ボタンをクリックして、変更したいフォルダを選択してください。デフォルトは、「C:\DeployBackup」です。
- イメージ格納用フォルダを変更したい場合は、「イメージ設定」グループボックスの「イメージ格納用フォルダ」横の「参照」ボタンをクリックして、変更したいフォルダを選択してください。「イメージ格納用フォルダ」は、DPMでOSクリアインストールを行うOS、アプリケーション、サービスパック等を格納するフォルダ名を指定します。デフォルトは、「<DPMサーバインストールドライブ>\Deploy」です。

注意

- バックアップイメージ格納用フォルダを変更した場合は、既に作成したバックアップ、およびリストアシナリオと、デフォルトで作成されている以下のシナリオのイメージファイルの参照先を変更してください。
 - ・System_Backup
 - ・System_Restore_Unicastまた、格納先の変更後は、管理サーバを再起動してください。再起動が完了するまでは、管理サーバは正常に動作しません。
バックアップイメージ格納用フォルダの参照先を変更しない場合は、「イメージ一覧」グループボックスにバックアップイメージが表示されません。
- バックアップイメージ格納用フォルダ、およびイメージ格納用フォルダの参照先として、以下のようなフォルダの指定はできません。
 - ・バックアップイメージ格納用フォルダとイメージ格納用フォルダが同じフォルダ
 - ・バックアップイメージ格納用フォルダとイメージ格納用フォルダがそれぞれのフォルダ配下に含まれるような指定(例えば、バックアップイメージ格納用フォルダにイメージ格納フォルダ配下のフォルダを指定できません。)
 - ・Windowsのシステムフォルダ
 - ・他のアプリケーションで使用しているフォルダ
 - ・ドライブ直下
例)「D:¥」
 - ・ネットワークドライブ
- バックアップイメージ格納用フォルダ、およびイメージ格納用フォルダの変更は、ユーザーズガイドに記載している手順以外(エクスプローラ等から直接、編集・削除等)で行わず、必ずここから変更してください。
- バックアップイメージ格納用フォルダ、およびイメージ格納用フォルダには、DPMの操作を行うユーザ、ならびにDPMサーバ上の"DeploymentManager"という名称で始まる各種サービスが使用するアカウント(既定値ではローカルシステムアカウント(SYSTEM))がフルコントロールでアクセスできるようにアクセス許可を与えてください。
- バックアップイメージ格納用フォルダ、およびイメージ格納用フォルダとも十分な空き容量を確保してください。

ヒント

- SSC向け製品の場合は、DPMのライセンスは、SSC向け製品に含まれるため、「ライセンス数」は、表示されません。
- DPMサーバのインストール後でも設定を変更することが可能です。

(16)「シナリオ」タブを設定します。

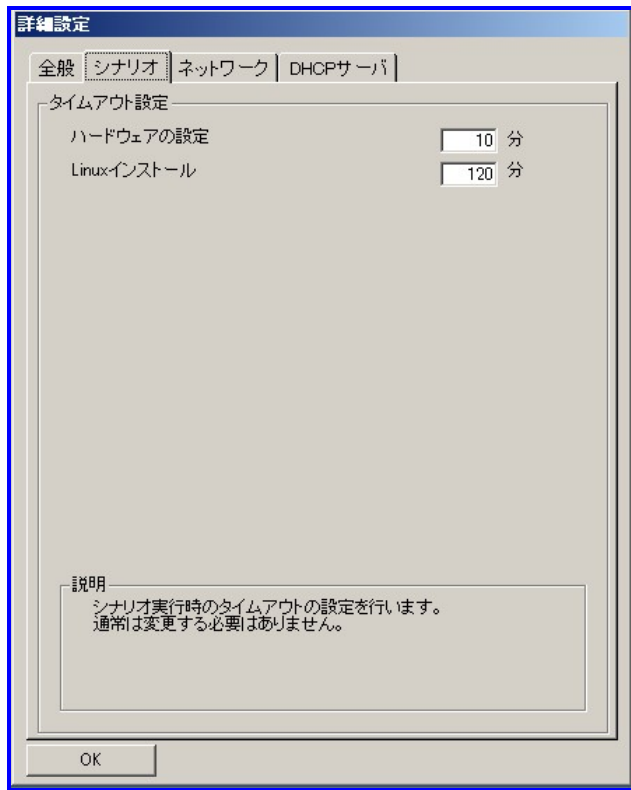

- シナリオのタイムアウト時間を設定します。通常は変更する必要はありません。

ヒント

- シナリオタイムアウト時間とは、シナリオ実行時のタイムアウトの時間のことです。各項目で設定した時間を過ぎてもシナリオが終了しない場合は、シナリオ実行エラーとなります。
- DPMサーバのインストール後でも設定を変更することが可能です。

2 インストールを実行する

(17)「ネットワーク」タブを設定します。

詳細設定

全般 | シナリオ | ネットワーク | DHCPサーバ

リモート電源操作の設定

リモート電源ON実行間隔 秒

リモート電源ONタイムアウト 分

シナリオ実行の設定

同時実行可能台数 台

説明

◇ リモート電源ON実行間隔
複数の管理対象マシンを同時に電源ONする場合の電源投入間隔を指定します。

◇ リモート電源ONタイムアウト
電源ONまたは、シナリオ実行時に管理対象マシンからの応答を待つ時間を指定します。

◇ 同時実行可能台数
シナリオを同時に実行する最大数を指定します。台数を増やすとネットワークの負荷が高くなります。

OK

- リモート電源ONとシナリオの実行の設定ができます。必要に応じて変更してください。

注意

- リモートアップデートのシナリオでマルチキャストによる配信を指定した場合は、同時実行可能台数以上を同時にシナリオ実行すると、同時実行可能台数までシナリオ実行され、それ以上のマシンはシナリオ実行エラーとなります。一旦、Webコンソール上のマシンを選択して、シナリオ実行エラーを解除してください。その後、同時実行可能台数を適切な値に調整して、シナリオ実行エラーとなったマシンに再度シナリオ実行を行ってください。リモートアップデート以外のシナリオは同時実行台数より大きな値を同時に実行すると、まず、実行台数分が実行され、それ以外は待機状態になります。その後、実行中のものが完了すると待機状態のマシンが順次シナリオ実行状態になります。
- シナリオ実行待ちとなっている管理対象マシンの電源を手動で投入した場合は、同時実行可能台数を超えてシナリオが実行されます。

ヒント

- リモート電源ON実行間隔とは、電源投入が一括で実行される場合のリモート電源ONの実行間隔です。
- リモート電源ONタイムアウトとは電源ON、またはシナリオ実行時にマシンからの応答を待つ時間のことです。時間内に反応が無い場合はリモート電源ONエラーになります。デフォルトの設定は、10分に設定されています。電源ONはするがリモート電源ONエラーが発生するという場合は、この数値を大きくしてください。また、0を指定するとマシンからの反応を待ち続けます(リモート電源ONタイムアウトしなくなります)。
- 同時実行可能台数とはシナリオを同時に実行する台数を指定します。同時実行台数の最大値は、1000台となっていますが、同時実行するシナリオ数が増えるとネットワークの負荷が高くなります。デフォルトは、5台に設定されています。5台を超えた台数を同時に実行する場合は設定を変更してください。
- DPMサーバのインストール後でも設定を変更することが可能です。

(18) 「DHCPサーバ」タブを設定して、「OK」ボタンをクリックします。

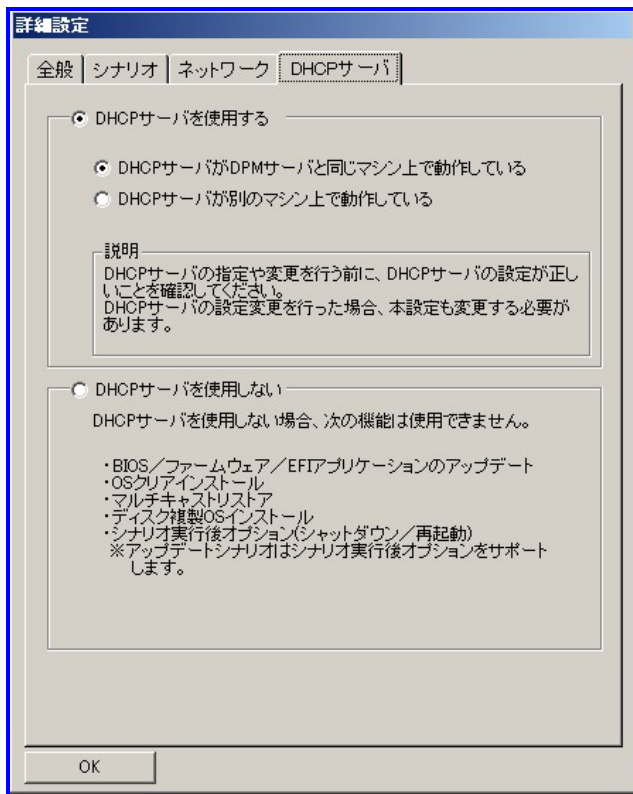

- DHCPサーバの設置場所を確認してください。DPMサーバ上にインストールされたDHCPサービスを使用する場合には、「DHCPサーバがDPMサーバと同じマシン上で動作している」を選択します(デフォルトで選択されています)。別のマシン上のDHCPサービスを使用する場合は、「DHCPサーバが別のマシン上で動作している」を選択してください。
また、DHCPサーバを設置しない場合は、「DHCPサーバを使用しない」を選択してください。

重要

DPMサーバ上に構築したDHCPサービスを使用する場合は、同一ネットワークに他のDHCPサーバを設置しないでください。別のマシン上に構築したDHCPサーバを使用する場合は、同一ネットワーク内にDHCPサーバが何台存在していても問題ありません。

2 インストールを実行する

ヒント

DPMサーバのインストール後も設定を変更することが可能です。

(19) 「InstallShield Wizardの完了」画面が表示されますので、「完了」ボタンをクリックします。

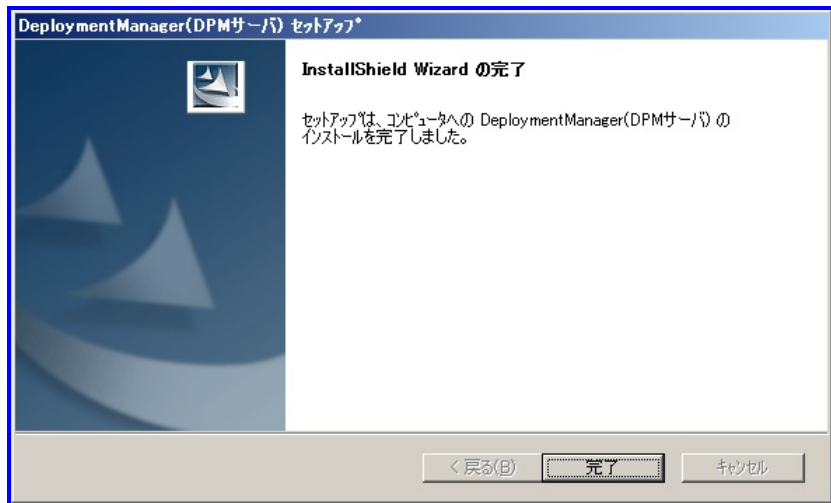

ヒント

- インストール完了後、「スタート」メニューに「DeploymentManager」が登録されます。
- 以下のいずれかのサービスが起動している場合は、DPMサーバに必要なポートが自動的に開放されます。(開放されるポートについては、「リファレンスガイド 付録D ネットワークポートとプロトコル一覧」を参照してください。)
 - ・Windows Firewall/Internet Connection Sharing(ICS)
 - ・Windows Firewall

以上で「DPMサーバ」の標準インストールは完了です。

2.1.2. DPMサーバをカスタムインストールする

DPMサーバのカスタムインストールについて説明します。

注意

.NET Framework3.5 SP1、またはDPMが推奨するJRE6 Update24が既にインストールされている場合は、カスタムインストールを使用して必要なコンポーネントのインストールを行ってください。推奨していないバージョンのJREを使用した場合は、正常に動作しない可能性があります。

ヒント

以降は、DPM単体製品向けの手順となります。SSC向け製品については、一部手順が異なりますので、「SigmaSystemCenterインストレーションガイド」も合わせて参照してください。

インストールするマシンに管理者権限のあるユーザでログインしてください。

- (1) インストール媒体をDVDドライブにセットします。「DeploymentManagerセットアップ」画面が起動しますので、「DPMサーバ」を選択します。

- (2) 「インストール方法の選択」画面が表示されますので、「カスタムインストール」を選択した後にインストールを行いたい項目にチェックを入れ、「OK」ボタンをクリックします。
「キャンセル」ボタンをクリックすると、「DeploymentManagerセットアップ」画面に戻ります。

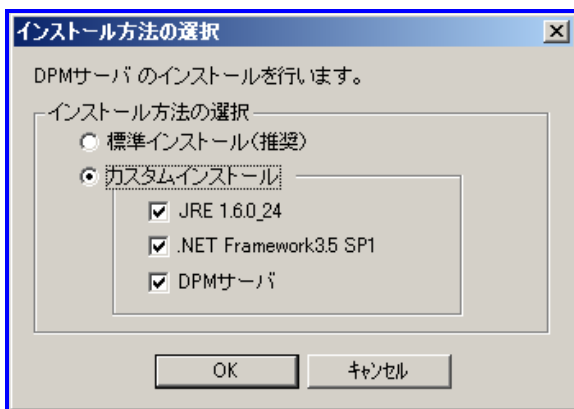

以降に表示されるメッセージは選択した項目により順序が異なります。(チェックをした項目内で上から順番にインストールされます。)インストール手順の詳細は、「2.1.1 DPMサーバを標準インストールする」の該当箇所を参照してください。

以上で「DPMサーバ」のカスタムインストールは完了です。

2.2. DPM クライアントをインストールする

DPMクライアントは、DPMサーバとデータの受け渡しを行い、管理対象マシンの動作を制御します。

管理対象マシンのOSによりインストール方法が異なります。Windowsをご利用の場合は、「2.2.1 Windows(IA32/EM64T)版をインストールする」を、Linuxをご利用の場合は、「2.2.2 Linux(IA32/EM64T)版をインストールする」を参照してください。

DPMクライアントをインストールする際は、以下の点にご注意ください。

- ・ インストールできるOSについては、「ファーストステップガイド 3.8 管理対象マシン(物理マシン)」を参照してください。
- ・ DPMクライアントをインストールするマシンに、管理者権限のあるユーザでログインし、インストールを行うために必要なディスク容量があることを確認してください。
- ・ Linux OSでDPMを使用してOSクリアインストールを行ったマシンには、OSインストールと同時にインストール済ですので、別途インストールする必要はありません。

重要

DPMクライアントは、必ずDPMサーバと同じバージョン・リビジョンのものをお使いください。DPMクライアントが旧バージョン・リビジョンをご使用の場合は、「3.3 DPMクライアントをアップグレードインストールする」を参照してアップグレードしてください。

注意

「管理」ビュー→「DPM サーバ」→「詳細設定」→「全般」タブで「シナリオの完了を DPM クライアントからの通信で判断する」の項目にチェックをした場合、DPM クライアントを必ずインストールしてください。シナリオの完了を認識できず、シナリオエラーとなります。

ヒント

DPMクライアントのインストールは必須ではありませんが、インストールしない場合は、以下の機能が使用できません。

- ・ サービスパック/HotFix/Linuxパッチファイル
- ・ アプリケーションのインストール
- ・ シャットダウン
- ・ DPMサーバへのOS/サービスパック/HotFix/Linuxパッチファイル情報の送信
- ・ シナリオ実行時の再起動の強制実行

2.2.1. Windows(IA32/EM64T)版をインストールする

DPMクライアント(Windows)のインストール手順について説明します。

ヒント

以降は、DPM単体製品向けの手順となります。SSC向け製品については、一部手順が異なりますので、「SigmaSystemCenterインストールガイド」も合わせて参照してください。

インストールするマシンに管理者権限のあるユーザでログインしてください。

- (1) インストール媒体をDVDドライブにセットします。「DeploymentManagerセットアップ」画面が起動しますので、「DPMクライアント」を選択します。

ヒント

Windows Server 2008(Server Coreインストール)にDPMクライアントをインストールする場合は、以下のファイルを実行して、「DeploymentManagerセットアップ」画面を表示してください。
 SSC向け製品の場合:<インストール媒体>:¥DPM¥Launch.exe
 DPM単体製品の場合:<インストール媒体>:¥Launch.exe

- (2) 「確認」画面が表示されますので、「はい」ボタンをクリックします。

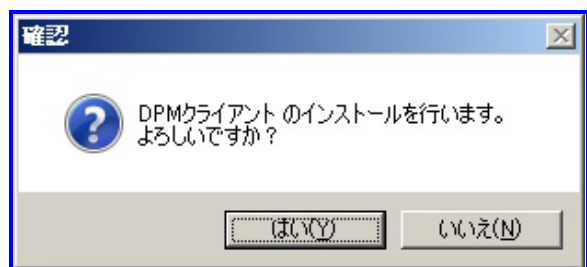

2 インストールを実行する

- (3) 「IPアドレス入力」画面が表示されますので、DPMサーバがインストールされた管理サーバのIPアドレスを入力して、「次へ」ボタンをクリックします。

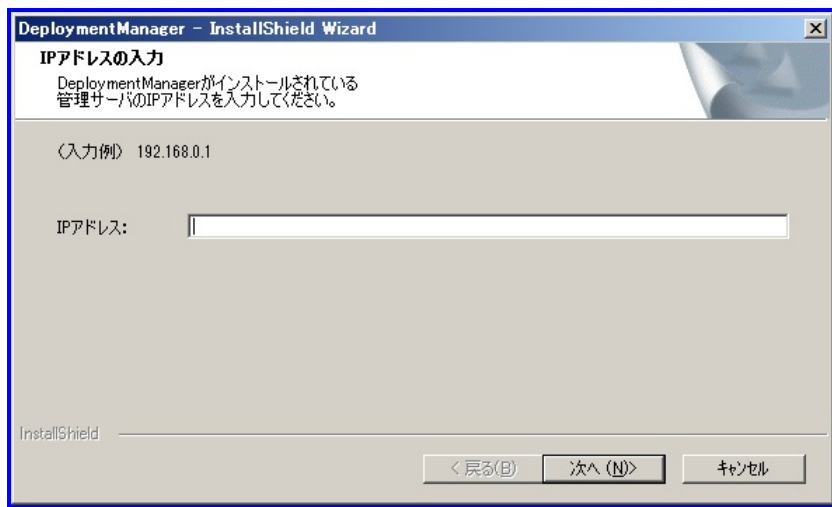

- (4) 自動的に処理が進み、「Install Shield Wizardの完了」画面が表示されますので、「完了」ボタンをクリックします。

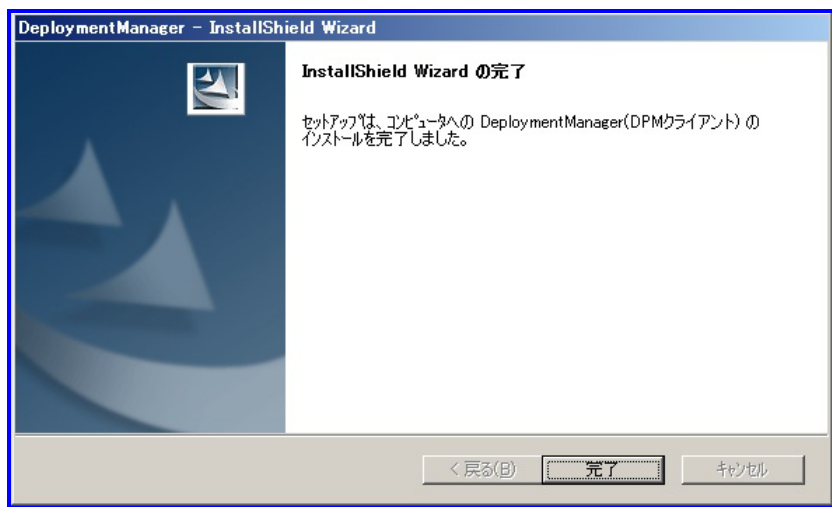
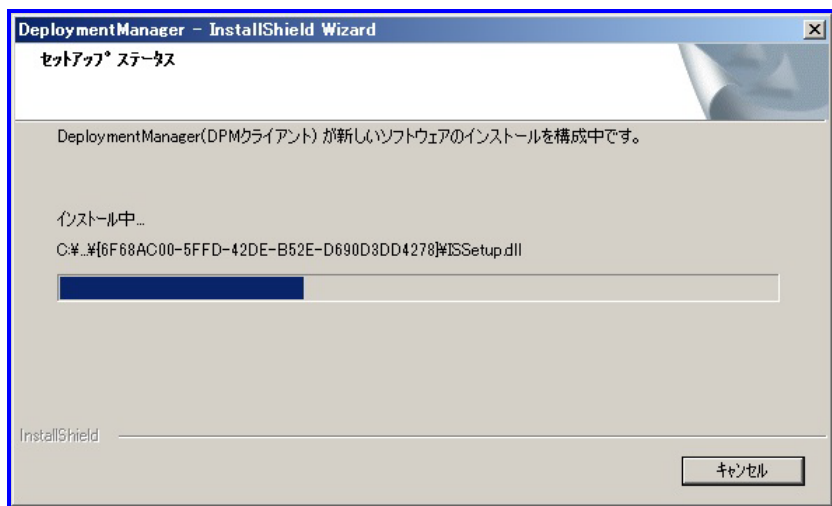

注意

「プログラムと機能」には、アプリケーションがインストールされているフォルダの容量が表示されず、DPMクライアントは、システムフォルダ配下にインストールされるため実際の容量より大きく表示されます。

ヒント

- Windows Firewallサービス、またはWindows Firewall/Internet Connection Sharing (ICS) サービスのいずれかが起動している場合は、DPMクライアントに必要な以下のポートが自動的に開放されます。

プロトコル	ポート番号
ICMP	8(Echo着信)
TCP	56000
UDP	56001
TCP	56010
TCP	56025

- Windows Server 2008(Server Coreインストールを除く)/Windows Vista/Windows 7にDPMクライアントをインストールした後、イベントログに以下のメッセージが出力される場合がありますが、動作上、問題はありません。
 - ・DeploymentManager Agent Serviceサービスは、対話型サービスとしてマークされています。しかし、システムは対話型サービスを許可しないように構成されています。このサービスは、正常に機能しない可能性があります。
 - ・DeploymentManager Remote Update Service Clientサービスは、対話型サービスとしてマークされています。しかし、システムは対話型サービスを許可しないように構成されています。このサービスは、正常に機能しない可能性があります。

以上でDPMクライアント(Windows)のインストールは完了です。

2.2.2. Linux(IA32/EM64T)版をインストールする

DPMクライアント(Linux)のインストール手順について説明します。

重要

- DPMクライアントを動作させるためには以下のライブラリが必要となります

- libpthread.so.0
- libc.so.* (※1)
- ld-linux.so.2
- glibc (※2)

※1

*は、数値が入ります。

※2

インストール時にパッケージの依存関係を見捨てるオプション(--nodeps)を指定した場合には、必要なパッケージがインストールされていない可能性がありますので、注意してください。

上記とは別に管理対象マシンがEM64Tの場合は、以下のパッケージのインストールが必要となります。ただし、Compatibility libraries(EM64TのOS環境でIA32用モジュールを動作させるためのライブラリ)をインストールした場合にはインストールは不要です。

- glibc-*.i686.rpm (※1,※2)

※1

*は、数値が入ります。(バージョン・リリース番号)

※2

インストール時にパッケージの依存関係を見捨てるオプション(--nodeps)を指定した場合には、必要なパッケージがインストールされていない可能性がありますので、注意してください。

- ディスク複製OSインストールを行うためには以下のライブラリが必要です。

- linux-gate.so.*
- libc.so.*
- ld-linux.so.*
- libcrypt.so.*
- libfreebl3.so

※*は、数値が入ります。

上記とは別に管理対象マシンがEM64Tの場合では、下記のパッケージが必要となります。ただし、Compatibility libraries(EM64TのOS環境でIA32用モジュールを動作させるためのライブラリ)をインストールした場合にはインストールは不要です。

- glibc-*.i686.rpm (※)

- nss-softokn-freebl-*.i686.rpm (※)

※*は、数値が入ります。(バージョン・リリース番号)

※インストール時にパッケージの依存関係を見捨てるオプション(--nodeps)を指定した場合には、必要なパッケージがインストールされていない可能性がありますので、注意してください。

- 管理対象マシンがEM64Tで、マルチキャストによるリモートアップデートを行う場合には、以下のライブラリが必要となります。

- /lib/libgcc_s.so.1

なお、/lib/x64配下に同名ライブラリが存在する場合でも別途必要です。ライブラリは以下のrpmパッケージをインストールしてください。本rpmをリモートアップデートで行う場合はユニキャスト配信で行ってください。

- libgcc-3.4.5-2.i386.rpm

- 既にLinux OSをインストール済みの管理対象マシンにDPMクライアントをインストールする場合は、DPMクライアントで使用する以下のポートを開放してください。

プロトコル	ポート番号
TCP	56000
UDP	56001
TCP	56010

(1) DPMクライアントをインストールするコンピュータに、rootアカウントでログインします。

(2) インストール媒体をDVDドライブにセットします。

(3) インストール媒体をマウントします。

```
# mount /mnt/dvd
```

注意

- Red Hat Enterprise Linux AS4/ES4、SUSE Linux Enterprise 9 の場合は、"/mnt"部を"/media"に読み替えて作業をすすめてください。
- SUSE Linux Enterprise 10、11の場合は、"/mnt/dvd"部を"/media/<インストール媒体のボリュームラベル>"に読み替えて作業をすすめてください。

(4) カレントディレクトリを以下へ移動します。

ヒント

- ・SSC向け製品の場合 : # cd /mnt/dvd/DPM/Linux/ia32/bin/agent
- ・DPM単体製品の場合 : # cd /mnt/dvd/Linux/ia32/bin/agent

(5) depinst.shを実行します。

```
# ./depinst.sh
```

ヒント

実行する環境によっては、インストール媒体上のdepinst.shを実行する権限がないため、実行できない場合があります。

このような場合は、DVDのLinuxディレクトリ配下にあるDPMクライアントのモジュールをハードディスクの適当なディレクトリ配下にコピーし、以下の例のようにchmodコマンドですべてのファイルに実行権限を与えてからdepinst.shを実行してください。

例)

```
# cd/mnt/コピー先ディレクトリ/agent
# chmod 755 *
```

※DPMクライアントのインストーラの格納場所は、以下のとおりです。

SSC向け製品の場合 : <インストール媒体>:/DPM/Linux/ia32/bin/agent

DPM単体製品の場合 : <インストール媒体>:/Linux/ia32/bin/agent

(6) 管理サーバのIPアドレスの入力要求が出力されます。

```
Enter the IP address of the management server.
```

```
>
```

2 インストールを実行する

(7) 管理サーバのIPアドレスを入力して「Enter」キーを押します。

以上で、DPMクライアント(Linux)のインストールは、完了です。

注意

"unzip"をインストールしていない場合は、以下のメッセージがコンソール上に表示されますので、
"unzip"をインストールしてください。
The unzip command is required in order to support remote update.
Please install a unzip package.
The unzip package is attached to installation CD of Linux OS.
Installation of client service was completed.

ヒント

- システムを再起動する必要はありません。
- LinuxのマシンがX Windowシステムで動作している場合は、DPMクライアント(Linux)をインストールするとDPMサーバからのシャットダウン、リモートアップデートを行った場合のメッセージを表示するために、ログイン時にコンソールが自動的に起動するようになります。コンソールを終了させると、メッセージが確認できなくなります。誤ってコンソールを終了してしまった場合は、コンソールを再度起動してください。
なお、txtモードで動作している場合には、これらのメッセージを起動している画面上に出力します。txtモードの場合でもDPMの動作に影響はありません。
- DPMクライアントのインストール時に以下のメッセージが表示される場合があります。
Warning: This program is an suid-root program or is being run by the root user. The full text of the error or warning message cannot be safely formatted in this environment. You may get a more descriptive message by running the program as a non-root user or by removing the suid bit on the executable.
/usr/X11R6/bin/xterm Xt error: Can't open display: %s

このメッセージは以下のいずれかの場合に表示されます。
 - ・管理対象マシンにXサーバがインストールされていない状態でインストールを行った。
 - ・管理対象マシンにXサーバがインストールされているが、Xサーバが起動されていない状態でインストールを行った。
 - ・管理対象マシンにtelnetよりrootユーザアカウントでログインして、インストールを行った。これは、DPMクライアントに関するメッセージが表示できないことによるものです。実際の運用に影響はありません。
- SUSE Linux Enterpriseでは、Linuxエージェントクライアントサービスが出力するメッセージを表示するためのコンソールがX-Window起動時に自動的に表示されません。表示させる必要がある場合には、以下の手順でX-Window起動スクリプトを編集してください。
 - 1) vi等のエディタで、/etc/X11/xinit/xinitrc ファイルを開きます。
 - 2) 「# Add your own lines here...」行の後に、以下の行を挿入します。※

```
# Console for client service
if [ -x /etc/X11/xinit/xdpmsg.sh ] ; then
    /etc/X11/xinit/xdpmsg.sh
fi
```
 - 3) ファイルを保存し、エディタを終了します。
 - 4) コンピュータ、またはX-Windowを再起動します。
※「# Add your own lines here...」行がない場合には、「exec \$WINDOWMANAGER」行より前に挿入してください。

2.3. イメージビルダ(リモートコンソール)をインストールする

イメージビルダは、パッケージ、ディスク複製用情報ファイルなどを作成し、管理サーバに登録するツールです。

DPMサーバをインストールすると同時にインストールされますので、同じマシン上でイメージビルダを使用する場合は、別途インストールする必要はありません。

DPMサーバとは別のマシンでイメージビルダを使用する場合は、インストールが必要です。その場合には、イメージビルダ(リモートコンソール)と呼びます。

イメージビルダ(リモートコンソール)をインストールする際は、以下の点にご注意ください。

- ・ インストールできるOSについては、「ファーストステップガイド 3.4 イメージビルダ(リモートコンソール)」を参照してください。
- ・ 「イメージビルダ(リモートコンソール)」のインストールを行うために必要なディスク容量があることを確認してください。JREのインストール用に別途ディスク容量が必要です。(JREのバージョンによって容量は変わります。)

ヒント

既存のJREを利用する場合は、「2.3.2イメージビルダ(リモートコンソール)をカスタムインストールする」を参照してください。

2.3.1. イメージビルダ(リモートコンソール)を標準インストールする

イメージビルダ(リモートコンソール)の標準インストール手順について説明します。

ヒント

以降は、DPM単体製品向けの手順となります。SSC向け製品については、一部手順が異なりますので、「SigmaSystemCenterインストレーションガイド」も合わせて参照してください。

インストールするマシンに管理者権限のあるユーザでログインしてください。

- (1) インストール媒体をDVDドライブにセットします。「DeploymentManagerセットアップ」画面が起動しますので、「イメージビルダ(リモートコンソール)」を選択します。

2 インストールを実行する

- (2) 「インストール方法の選択」画面が表示されますので、「標準インストール」を選択して「OK」ボタンをクリックします。
「キャンセル」ボタンをクリックすると、「DeploymentManagerセットアップ」画面に戻ります。

ヒント

JREが既にインストールされている環境であれば「カスタムインストール」を選択して、JREのチェックを外して「OK」ボタンをクリックします。

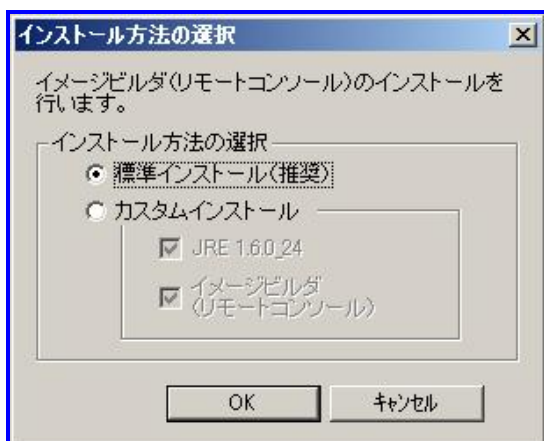

ヒント

JREが既にインストールされている場合にはダイアログが表示されます。
・「はい」ボタンをクリックすると、JREが上書きインストールされます。
・「いいえ」ボタンをクリックすると、「DeploymentManagerセットアップ」画面に戻ります。

- (3) JREのインストールが開始されますので、しばらくお待ちください。
- (4) 「DeploymentManager(イメージビルダ) セットアップ」ウィザードが開始されますので、「次へ」ボタンをクリックします。

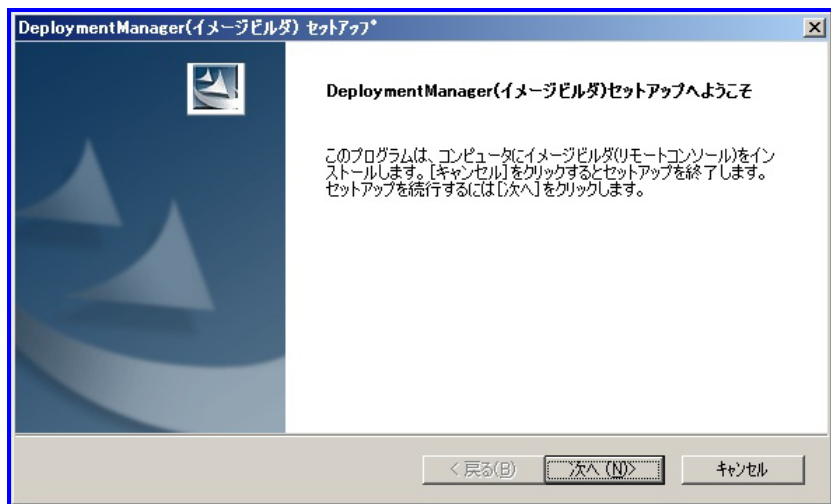

- (5) 「インストール先の選択」画面が表示されます。インストール先のフォルダを指定して、「次へ」ボタンをクリックします。

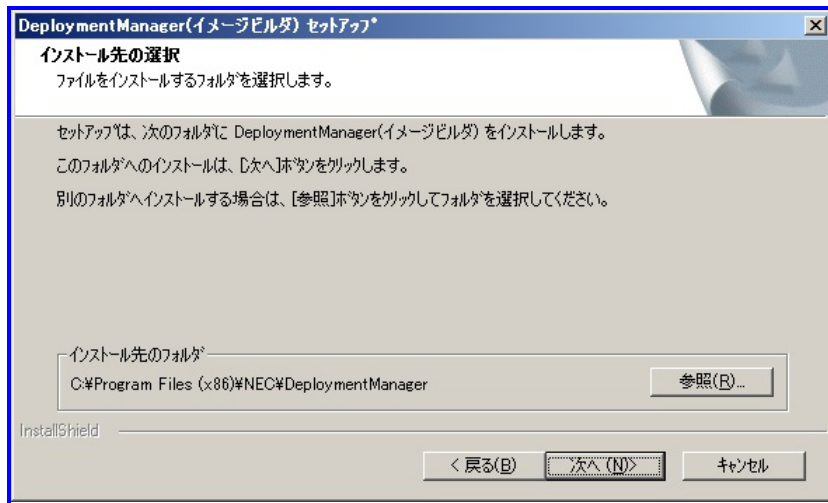

- (6) 「セットアップステータス」画面が表示されインストールが開始されます。

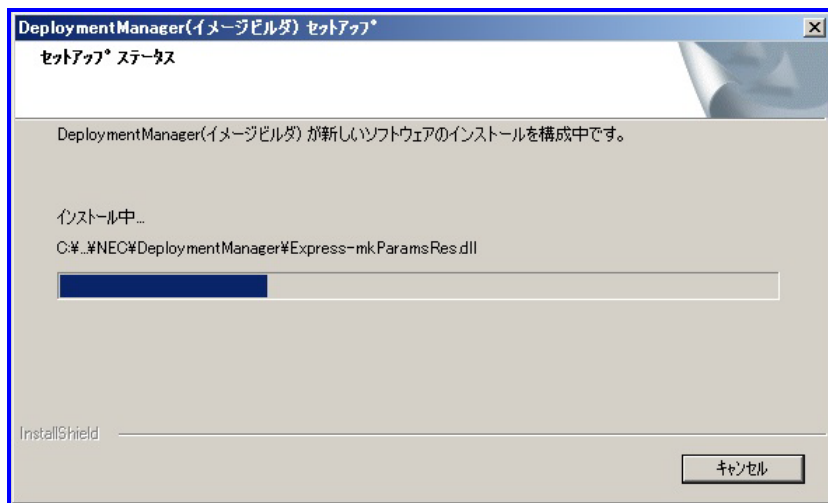

2 インストールを実行する

(7) インストールが完了し、「InstallShield Wizardの完了」画面が表示されますので、「完了」ボタンをクリックします。

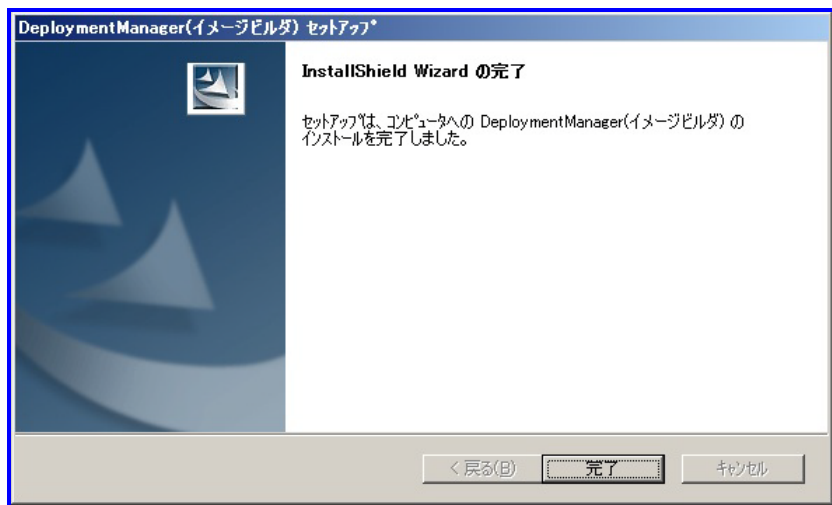

ヒント

インストール完了後、「スタート」メニューに「DeploymentManager」が登録されます。

以上で「イメージビルダ(リモートコンソール)」の標準インストールは、完了です。

2.3.2. イメージビルダ(リモートコンソール)をカスタムインストールする

イメージビルダ(リモートコンソール)のカスタムインストール手順について説明します。

注意

カスタムインストールを使用して推奨する組み合わせ以外をインストールした場合は、正常に動作しない可能性があります。

ヒント

以降は、DPM単体製品向けの手順となります。SSC向け製品については、一部手順が異なりますので、「SigmaSystemCenterインストレーションガイド」も合わせて参照してください。

インストールするマシンに管理者権限のあるユーザでログインしてください。

- (1) インストール媒体をDVDドライブにセットします。「DeploymentManagerセットアップ」画面が起動しますので、「イメージビルダ(リモートコンソール)」を選択します。

- (2) 「インストール方法の選択」画面が表示されますので、「カスタムインストール」を選択した後にインストールを行いたい項目にチェックを入れ、「OK」ボタンをクリックします。
「キャンセル」ボタンをクリックすると、「DeploymentManagerセットアップ」画面に戻ります。

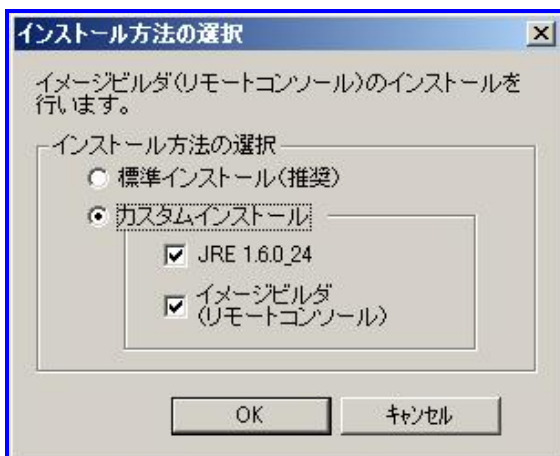

- (3) 以降に表示されるメッセージは、選択した項目により順序が異なります。(チェックをした項目内で上から順番にインストールされます。)インストール手順の詳細については、「2.3.1 イメージビルダ(リモートコンソール)を標準インストールする」の該当箇所を参照してください。

以上で「イメージビルダ(リモートコンソール)」のカスタムインストールは完了です。

2.4. DPM コマンドラインをインストールする

DPMコマンドラインは、管理対象マシンに対する処理の実行、実行状況の確認を行うコマンドラインインタフェースです。DPMサーバのインストールと同時にインストールされますので、同じマシン上でDPMコマンドラインを使用する場合は、別途、インストールする必要はありません。DPMサーバとは別のマシンでDPMコマンドラインを使用する場合には、インストールが必要です。

DPMコマンドラインをインストールする際は、以下の点にご注意ください。

- ・ インストールできるOSについては、「ファーストステップガイド 3.5 DPMコマンドライン」を参照してください。
- ・ DPMコマンドラインのインストールを行うために必要なディスク容量があることを確認してください。

注意

Windows Installer 4.5以上がインストールされていることを確認してください。

インストール媒体には、Windows Installer 4.5が格納されています。

【Windows Server 2008 (x64)の場合】

<インストール媒体>:¥dotNet Framework35 SP1¥Windows6.0-KB942288-v2-x64.msu

【Windows Server 2008 (x86)の場合】

<インストール媒体>:¥dotNet Framework35 SP1¥Windows6.0-KB942288-v2-x86.msu

【Windows Server 2003 (x64)の場合】

<インストール媒体>:¥dotNet Framework35 SP1¥WindowsServer2003-KB942288-v4-x64.exe

【Windows Server 2003 (x86)の場合】

<インストール媒体>:¥dotNet Framework35 SP1¥WindowsServer2003-KB942288-v4-x86.exe

【Windows 2008 R2の場合】

デフォルトでインストールされていますので、インストールする必要はありません。

DPMコマンドラインのインストールについて説明します。

ヒント

以降は、DPM単体製品向けの手順となります。SSC向け製品については、一部手順が異なりますので、「SigmaSystemCenterインストレーションガイド」も合わせて参照してください。

インストールするマシンに管理者権限のあるユーザでログインしてください。

- (1) インストール媒体をDVDドライブにセットします。「DeploymentManagerセットアップ」画面が起動しますので、「DPMコマンドライン」を選択します。

- (2) 確認画面が表示されますので、「はい」ボタンをクリックします。

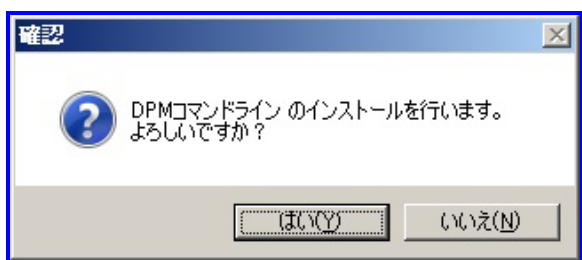

- (3) 「DeploymentManager(DPMコマンドライン) セットアップ」ウィザードが開始されますので、「次へ」ボタンをクリックします。

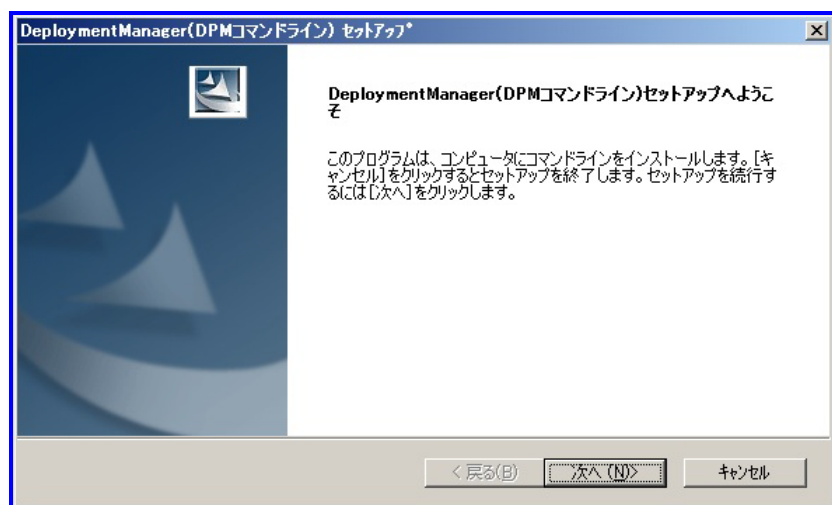

2 インストールを実行する

- (4) 「インストール先の選択」画面が表示されますので、インストール先のフォルダを指定して、「次へ」ボタンをクリックします。

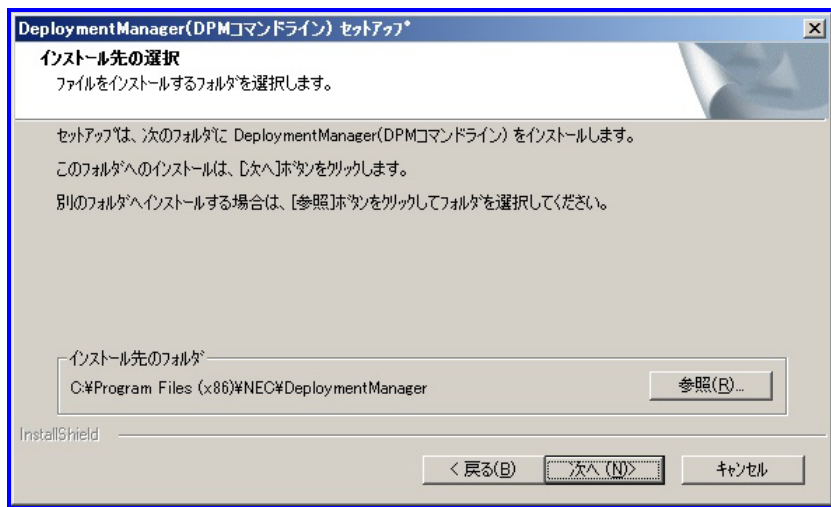

重要

インストール先に指定したフォルダは、忘れないでください。DPMコマンドラインを使用するにはコマンドプロンプト上でインストール先へ移動してください。「インストール先のフォルダ」のデフォルトは、(システムドライブ):¥Program Files¥NEC¥Deployment Managerになります。

- (5) 「セットアップステータス」画面が表示されインストールが開始されます。

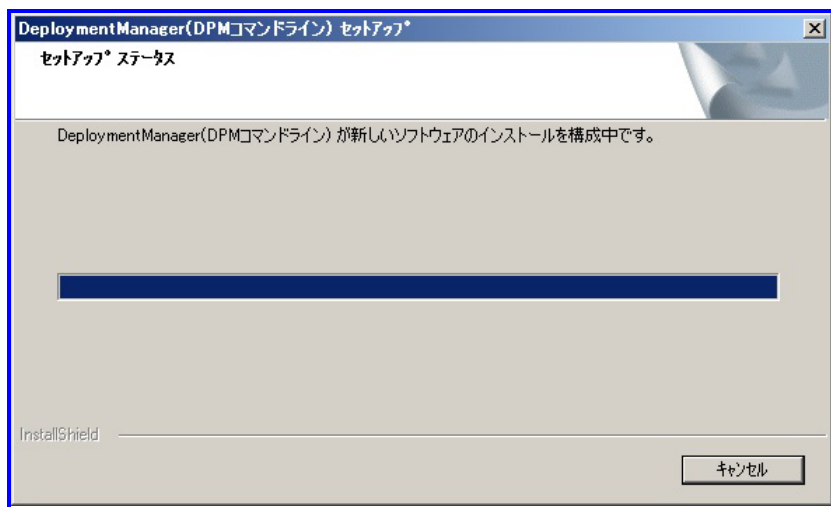

(6) インストールが完了し、「InstallShield Wizardの完了」画面が表示されますので、「完了」ボタンをクリックします。

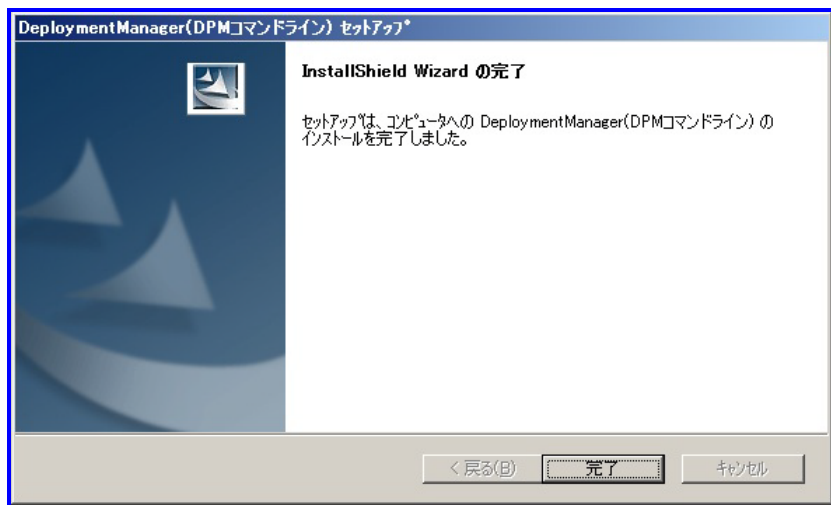

以上でDPMコマンドラインのインストールは、完了です。

ヒント

コマンドラインの使用方法については、「リファレンスガイド 8 コマンドリファレンス」を参照してください。

2.5. PackageDescriber をインストールする

PackageDescriberは、パッケージを作成して、パッケージWebサーバへ登録するツールです。

PackageDescriberをインストールする際は、以下の点にご注意ください。

- ・ インストールできるOSについては、「ファーストステップガイド 3.7 PackageDescriber」を参照してください。
- ・ PackageDescriberのインストールを行うために必要なディスク容量があることを確認してください。

ヒント

以降は、DPM単体製品向けの手順となります。SSC向け製品については、一部手順が異なりますので、SigmaSystemCenterインストレーションガイドも合わせて参照してください。

2.5.1. PackageDescriberを標準インストールする

インストールするマシンに管理者権限のあるユーザでログインしてください。

- (1) インストール媒体をDVDドライブにセットします。「DeploymentManagerセットアップ」画面が起動しますので、「PackageDescriber」を選択します。

注意

Windows VistaでUACを有効に設定している環境にPackageDescriberをインストールする場合は、必ず以下の手順で行ってください。

- 1) 上記の「DeploymentManagerセットアップ」画面で、「終了」ボタンをクリックします。
- 2) エクスプローラなどから以下ファイルを右クリックして、「管理者として実行」を選択します。
 - ・SSC向け製品の場合:<インストール媒体>:\DPM\Launch.exe
 - ・DPM単体製品の場合:<インストール媒体>:\Launch.exe
- 3) 再度「DeploymentManagerセットアップ」画面が起動しますので、「PackageDescriber」を選択します。

- (2) 「インストール方法の選択」画面が表示されますので、「標準インストール」を選択→「OK」ボタンをクリックします。
「キャンセル」ボタンをクリックすると、「DeploymentManagerセットアップ」画面に戻ります。

ヒント

JREが既にインストールされている場合(DPMサーバと同じコンピュータにインストールする場合など)「カスタムインストール」を選択しJREのチェックを外して「OK」ボタンをクリックします。ここでは標準インストールについて説明します。

- (3) JREのインストールが開始されますので、しばらくお待ちください。
- (4) 続いてPackageDescriberのインストーラが起動します。「DPM PackageDescriber」ウィザードが開始されますので、「次へ」ボタンをクリックします。

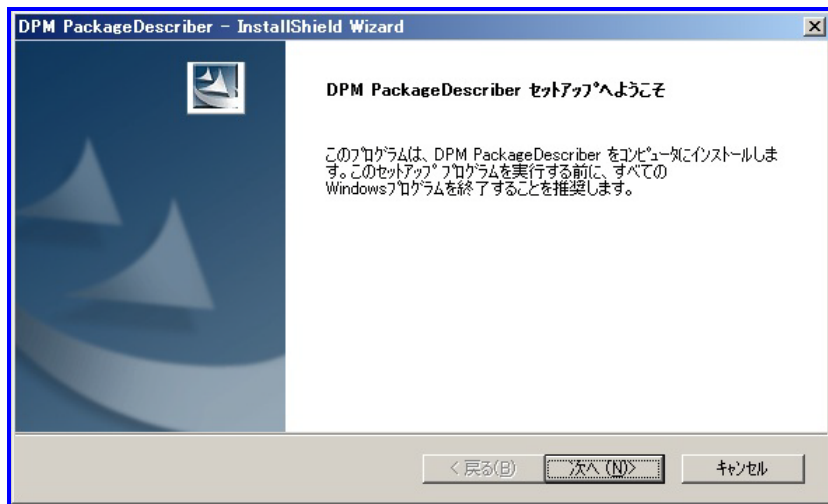

2 インストールを実行する

- (5) 「ユーザ情報」画面が表示されます。「ユーザ名」「会社名」を入力して「次へ」ボタンをクリックします。

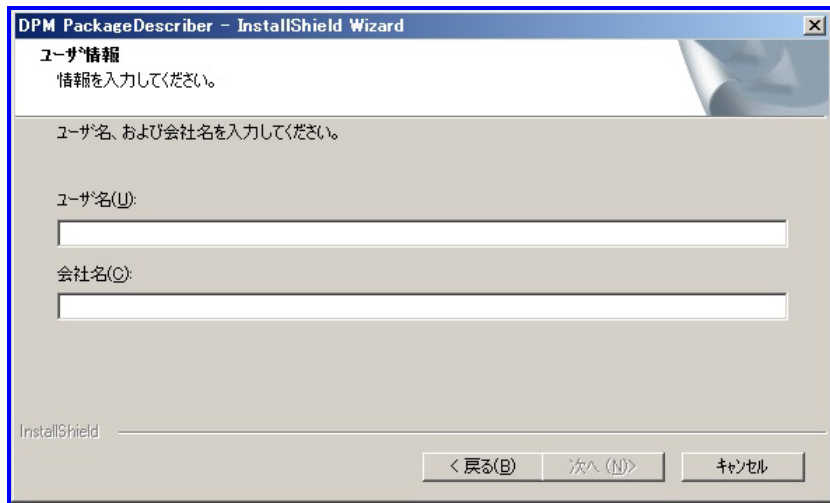

- (6) 「インストール先の選択」画面が表示されますので、インストール先のフォルダを指定して、「次へ」ボタンをクリックします。
デフォルトは、「(システムドライブ):¥Program Files¥NEC¥PackageDescriptorDPM」に設定されていますが、「変更」ボタンをクリックして変更できます。

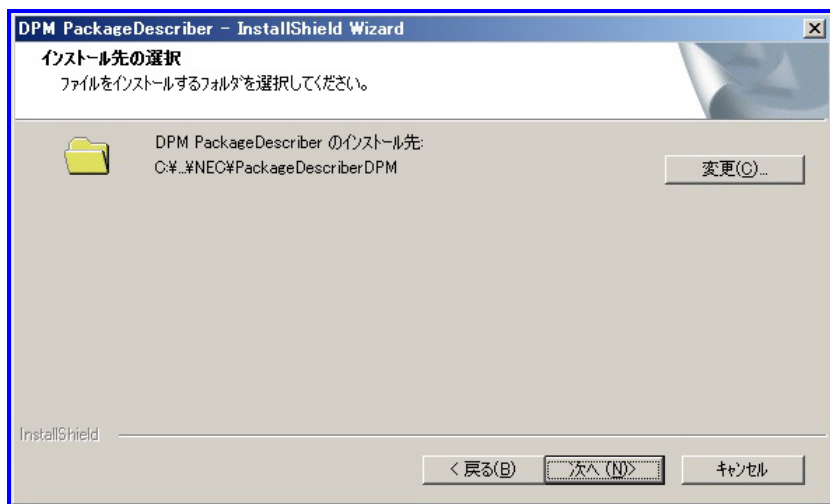

(7) 「インストール準備の完了」画面が表示されますので、「インストール」ボタンをクリックします。

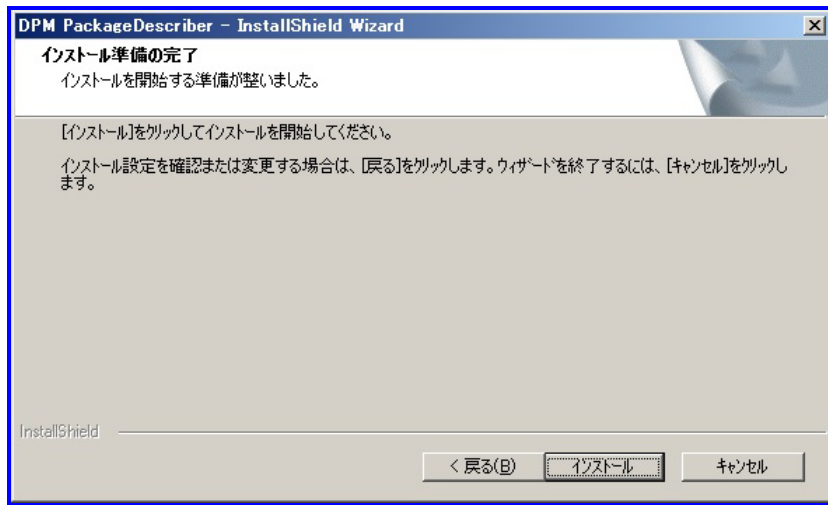

(8) 「セットアップステータス」画面が表示されインストールが開始されます。

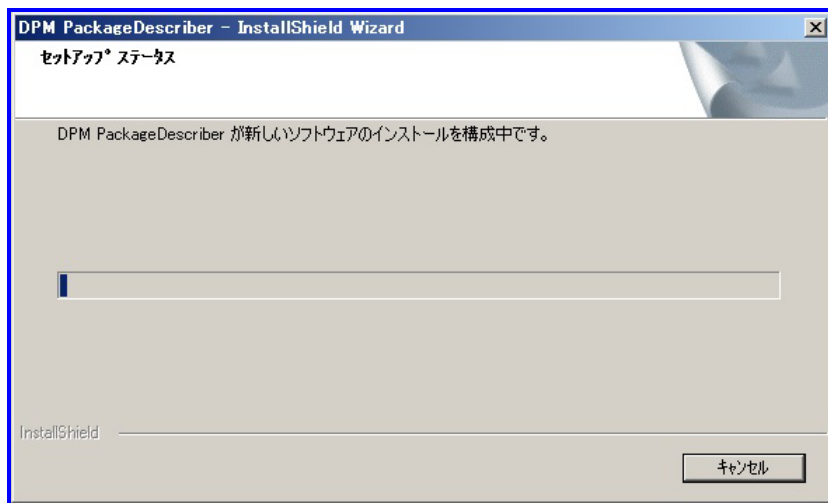

2 インストールを実行する

(9) インストールが完了し、「InstallShield Wizardの完了」画面が表示されますので、「完了」ボタンをクリックします。

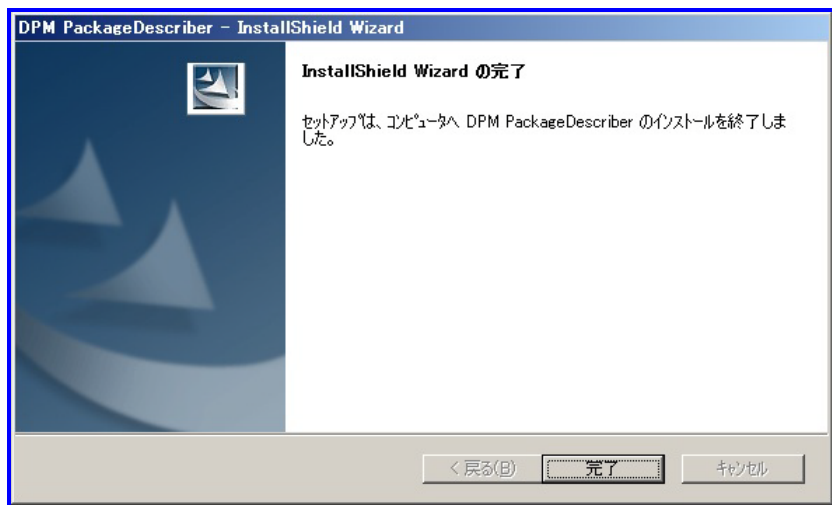

以上で「PackageDescriber」のインストールは完了です。

ヒント

インストールが完了するとデスクトップと「スタート」メニューにショートカットが追加されます。

2.5.2. PackageDescriberをカスタムインストールする

PackageDescriberのカスタムインストール手順について説明します。

注意

カスタムインストールを使用して推奨する組み合わせ以外をインストールした場合は、正常に動作しない可能性があります。

ヒント

以降は、DPM単体製品向けの手順となります。SSC向け製品については、一部手順が異なりますので、「SigmaSystemCenterインストールガイド」も合わせて参照してください。

- (1) インストール媒体をDVDドライブにセットします。「DeploymentManagerセットアップ」画面が起動しますので、「PackageDescriber」を選択します。

- (2) 「インストール方法の選択」画面が表示されますので、「カスタムインストール」を選択した後にインストールを行いたい項目にチェックを入れ、「OK」ボタンをクリックします。
「キャンセル」ボタンをクリックすると、「DeploymentManagerセットアップ」画面に戻ります。

- (3) 以降に表示されるメッセージは選択した項目により順序が異なります。(チェックをした項目内で上から順番にインストールされます。)インストール手順の詳細は、「2.5.1 PackageDescriberを標準インストールする」の該当箇所を参照してください。

以上で「PackageDescriber」のカスタムインストールは完了です。

3. アップグレードインストールを実行する

本章では、現在お使いの DPM がインストールされた環境を DPM Ver6.0 へ上書きインストールする手順について説明します。

本章で説明する項目は以下のとおりです。

• 3.1	アップグレードインストールを始める前に.....	56
• 3.2	DPM サーバをアップグレードインストールする	58
• 3.3	DPM クライアントをアップグレードインストールする.....	67
• 3.4	イメージビルダ(リモートコンソール)をアップグレードインストールする.....	73
• 3.5	DPM コマンドラインをアップグレードインストールする.....	76
• 3.6	PackageDescriber をアップグレードインストールする.....	79
• 3.7	DPM Ver4.0/4.1/4.2/4.3 からアップグレードインストールする時の注意事項.....	82

3.1. アップグレードインストールを始める前に

3.1.1. アップグレードインストール実行前の注意

DPM の各機能に対するアップグレードインストールについて説明します。アップグレードインストールを行う前に、DPM に関する処理をすべて終了してください。イベントビューアが起動中の場合は、イベントビューアを終了させてください。

重要

- 以下のアップグレードインストールのみサポートしています。
 - ・DPM Ver4.0以降のStandard Edition製品から、本バージョンのDPM単体製品へのアップグレードインストール
 - ・DPM Ver4.0以降のEnterprise Edition製品から、本バージョンのDPM単体製品へのアップグレードインストール
 - ・SSC1.1(DPM Ver4.1以降)のSSC向け製品から、本バージョンのSSC向け製品へのアップグレードインストール
- DPM Ver5.0 以前の VirtualPCCenter VH 版をインストール後に本バージョンの SSC 向け製品、DPM 単体製品をインストールする場合は、VirtualPCCenter VH 版をアンインストール後に該当する DPM 製品をインストールしてください。
- DPM 単体製品について、旧バージョンからアップグレードを行う場合には、アップグレード後に本バージョン用のライセンスキーを登録する必要があります。登録しない場合は、DPM をお使いいただけません。
PP・サポートサービスにご契約であれば無償で媒体・ライセンスを合わせてバージョンアップ可能です。PP・サポートサービスよりバージョンアップ申請を行ってください。
リビジョンアップ時(DPM のバージョンの x.y の y のみが異なるアップグレードの場合)にはライセンスキーはそのまま使用できます。
ライセンスの登録方法については、「5.1.4 ライセンスキーを登録する」を参照してください。
(SSC 向け製品については、「SigmaSystemCenter インストレーションガイド」を参照してください。)
- DPM Ver6.0 より前のバージョンの管理サーバ for DPM、Web サーバ for DPM、データベースは、DPM Ver6.0 では DPM サーバに統合されました。旧バージョンでの各コンポーネントのデータはアップグレード時には以下のように扱われます。
 - ・ 管理サーバ for DPM のデータはアップグレード時に引き継がれます。
 - ・ DPM Ver5.0 以上を使用されていた場合には SQL Server、および DPM のデータベース(インスタンス)がインストールされています。この場合、DPM のデータベース(インスタンス)はアップグレード時にそのまま引き継がれ使用できます。
 - ・ Web サーバ for DPM(Tomcat で使用する DPM のデータ)は、DPM Ver6.0 では使用しませんので、DPM サーバのアップグレード時に削除します。
- DPM Ver6.0 以後では DPM Ver6.0 より前のバージョンで使用していた Tomcat は使用しません。Tomcat 自体については、必要に応じてアンインストールしてください。アンインストール方法については、使用されていたバージョンのユーザズガイドを参照してください。
【DPM Ver4.21以前のバージョンから場合】
<インストール媒体>:¥DPM¥TOOLS¥TomcatUninstall¥Tomcat_Silent_Uninst_41.bat
を実行してください。
【DPM Ver4.3xから場合】
<インストール媒体>:¥DPM¥TOOLS¥TomcatUninstall¥Tomcat_Silent_Uninst_55.bat
を実行してください。
【DPM Ver5.xから場合】
<インストール媒体>:¥DPM¥TOOLS¥TomcatUninstall¥Tomcat_Silent_Uninst_60.bat
を実行してください。

- DPM Ver5.x で管理サーバ for DPM とデータベースを別のマシンで構築していた環境からのアップグレードインストールはサポートしていません。また、管理サーバ for DPM と Web サーバ for DPM を別のマシンで構築していた環境では、管理サーバ for DPM がインストールされているマシンで DPM サーバのアップグレードインストールを行ってください。Web サーバ for DPM は使用しませんのでアンインストールしてください。また Tomcat 自体も必要に応じてアンインストールしてください。
- アップグレードインストールを行う前に「ファーストステップガイド 付録 A サポート対応表」を参照して本バージョンのサポート対象であることを確認してください。

注意

- 「プログラムと機能」からアップグレードインストールはできません。
- インストール媒体からアップグレードインストールを行ってください。

3.2. DPM サーバをアップグレードインストールする

DPM サーバのアップグレードインストールについて説明します。

DPM サーバ(DPM Ver6.0 より前のバージョンでは、管理サーバ for DPM)がインストールされているマシンに対して、アップグレードインストールを行ってください。

バージョンによりアップグレードインストールの手順が異なります。

注意

- DPM Ver4.0/4.1/4.2/4.3 からアップグレードインストールする場合は、DPM に関連するサービス("DeploymentManager"という名称で始まるサービス)をすべて停止してください。(サービスが停止しない場合は、Windows タスクマネージャから、該当するプロセスを終了してください。)
- Tomcat がインストールされている場合は、「Apache Tomcat」のサービスを停止してください。
- Windows Installer 4.5 以上がインストールされていることを確認してください。
インストール媒体には、Windows Installer 4.5 が格納されています。
【Windows Server 2008(x64)の場合】
＜インストール媒体＞:¥dotNet Framework35 SP1¥Windows6.0-KB942288-v2-x64.msu
【Windows Server 2008(x86)の場合】
＜インストール媒体＞:¥dotNet Framework35 SP1¥Windows6.0-KB942288-v2-x86.msu
【Windows Server 2003(x64)の場合】
＜インストール媒体＞:
¥dotNet Framework35 SP1¥WindowsServer2003-KB942288-v4-x64.exe
【Windows Server 2003(x86)の場合】
＜インストール媒体＞:
¥dotNet Framework35 SP1¥WindowsServer2003-KB942288-v4-x86.exe
【Windows Server 2008 R2 の場合】
デフォルトでインストールされていますので、インストールする必要はありません。
- DPM Ver6.0 より前のバージョンからアップグレードインストールする場合は、IIS のインストール、および設定が必要です。「1.2.1 インターネットインフォメーションサービス(IIS)をインストールする」を参照してください。
- IIS の Web サイトの名前について、以下の確認、および設定を行ってください。
 - ・Windows Storage Server 2003 R2 を使用する場合
以下の手順に沿って、IIS の Web サイトの名前を既定値の「Default Web Site」から「既定の Web サイト」に変更してください。
 - 1)「スタート」メニュー→「コントロールパネル」→「管理ツール」→「インターネット インフォメーションサービス マネージャ」を選択します。
 - 2)「インターネット インフォメーション サービス (IIS) マネージャ」画面が起動しますので、ツリービュー上で、**コンピュータ名**→「Web サイト」→**Web サイト名**を右クリックした後に「名前変更」を選択して、「既定の Web サイト」に変更します。
 - ・Windows Storage Server 2003 R2 以外の OS を使用する場合
IIS の Web サイト名を既定値から変更しないでください。(変更している場合は、上記の手順を参考にして既定値に戻してください。)
既定値の例)
 - Windows Server 2003: 既定の Web サイト
 - Windows Server 2008: Default Web Site
- IIS6.0 の場合には、「スタート」メニュー→「管理ツール」→「インターネットインフォメーションサービスマネージャ」→「Web サービス拡張」から、「ASP.NET v2.0.50727」が表示され、「許可」となっていることを確認してください。「ASP.NET v2.0.50727」が表示されていない場合は以下のコマンドを実行してインストールしてください。
既に別バージョンの ASP.NET がインストールされている場合、その ASP.NET を使用するアプ

リケーションの設定が「v2.0.50727」を使用するように変更される場合があります。

```
%SystemRoot%\Microsoft.NET\Framework\v2.0.50727\aspnet_regiis.exe -r
```

別バージョンの ASP.NET が共存している環境の場合、以下の手順で「ASP.NET バージョン」が「2.0.50727」となっていることを確認してください。

例) Windows Server 2003 の場合

「管理ツール」→「IIS」→「Web サイト」→「既定の Web サイト」→「DPM」を右クリック
プロパティの「ASP.NET」タブで「ASP.NET バージョン」が「2.0.50727」となっていること

- DPM Ver6.0 より前のバージョンで作成したバックアップイメージファイルについては、以下の注意が必要です。
 - ・DPM Ver6.0 で Web コンソールで設定した「バックアップイメージ格納用フォルダ」に自動的に移動しません。手動で「バックアップイメージ格納用フォルダ」に移動してください。
 - ・バックアップイメージファイルが「バックアップイメージ格納用フォルダ」にある場合には、バックアップイメージファイルはイメージとして Web コンソールの「イメージ一覧」画面に表示されますが、イメージに関連する情報は表示されません。関連情報を表示させるためには再度バックアップを行う必要があります。
- DPM Ver6.0 より Windows OS の OS クリアインストール機能は使用できません。DPM Ver6.0 より前のバージョンで OS クリアインストール機能を使用されていた場合には、アップグレードを行う前に以下を行ってください。
 - ・Web コンソールで Windows の OS クリアインストール、および OS クリアインストールを含むシナリオを削除してください。
 - ・イメージビルダの「登録データの削除」→「オペレーティングシステム」より、OS クリアインストール(Windows)で使用するための OS イメージを削除してください。

ヒント

- 以降は、DPM 単体製品向けの手順となります。SSC 向け製品については、一部手順が異なりますので、「SigmaSystemCenter インストールガイド」を参照してください。
- 本バージョンで使用する予定のないサービスパック/HotFix/アプリケーションは事前に削除してください。
- SQL Server の各製品毎のデータベース構築手順については、以下に掲載していますので、参照してください。
WebSAMDeploymentManager
(http://www.nec.co.jp/middle/WebSAM/products/deploy_win/index.html)
→「ダウンロード」を選択

3 アップグレードインストールを実行する

アップグレードインストールするマシンに管理者権限のあるユーザでログインしてください。

- (1) インストール媒体を DVD ドライブにセットします。「DeploymentManager セットアップ」画面が起動しますので、「DPM サーバ」を選択します。

- (2) 「インストール方法の選択」画面が表示されます。「標準インストール」を選択して「OK」ボタンをクリックします。「キャンセル」ボタンをクリックすると、「DeploymentManager セットアップ」画面に戻ります。

ヒント

- JRE が既にインストールされている環境であれば「カスタムインストール」を選択し JRE のチェックを外して「OK」ボタンをクリックします。
- .Net Framework が既にインストールされている環境であれば「カスタムインストール」を選択し .Net Framework のチェックを外して「OK」ボタンをクリックしてください。

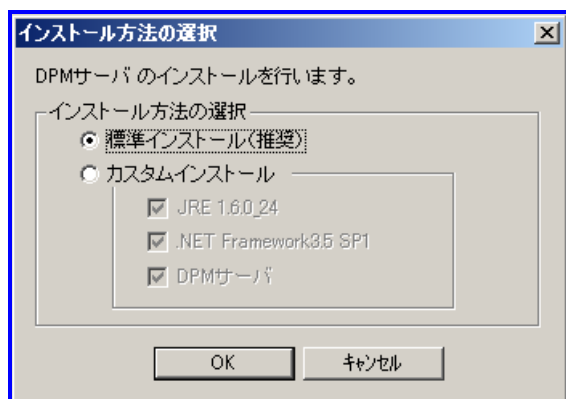

注意

Windows Server 2008 に DPM サーバを上書きインストールする場合は、「カスタムインストール」で .NetFramework チェックを外して「OK」ボタンをクリック後に(10)へ進んでください。

- (3) 以降に表示されるメッセージは選択した項目により順序が異なります。(チェックをした項目内で上から順番にインストールされます。)ここでは標準的な上書きインストールの説明を行います。
- (4) 「確認」画面が表示されますので、「はい」ボタンをクリックします。

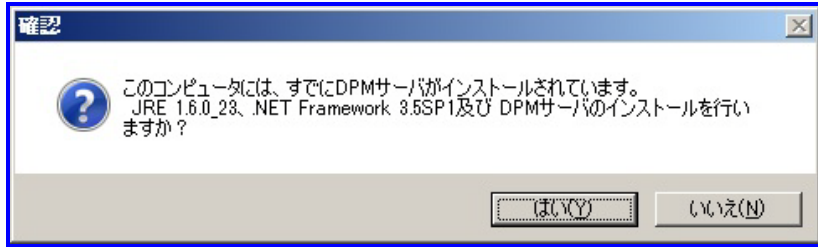

- (5) JRE のインストールが開始されますので、しばらくお待ちください。
- (6) 以下の画面が表示されますので、「修復」を選択して、「次へ」ボタンをクリックします。
(「セットアップに関するフィードバックをマイクロソフトに送信する」チェックボックスについて、データ収集ポリシーに同意しない場合は、チェックを外してください。)

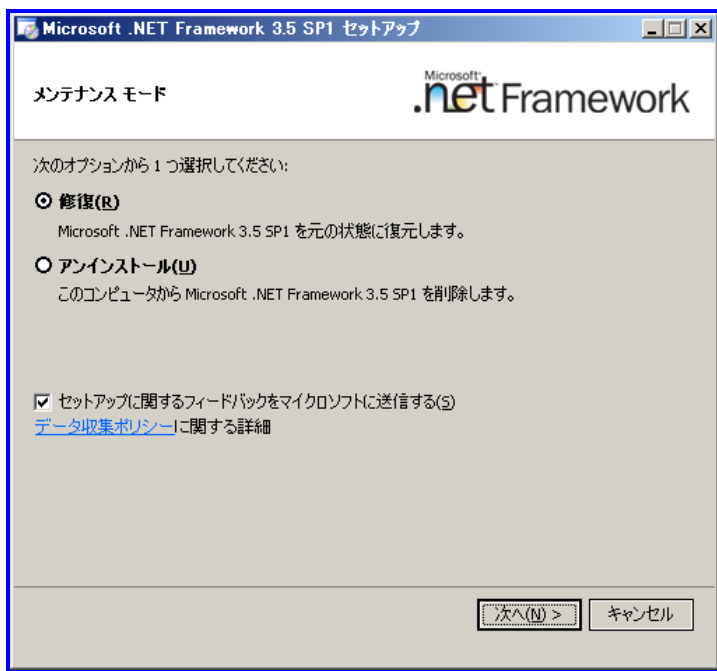

3 アップグレードインストールを実行する

- (7) インストールが開始され、インストールが完了すると、以下の画面が表示されますので、「終了」ボタンをクリックします。

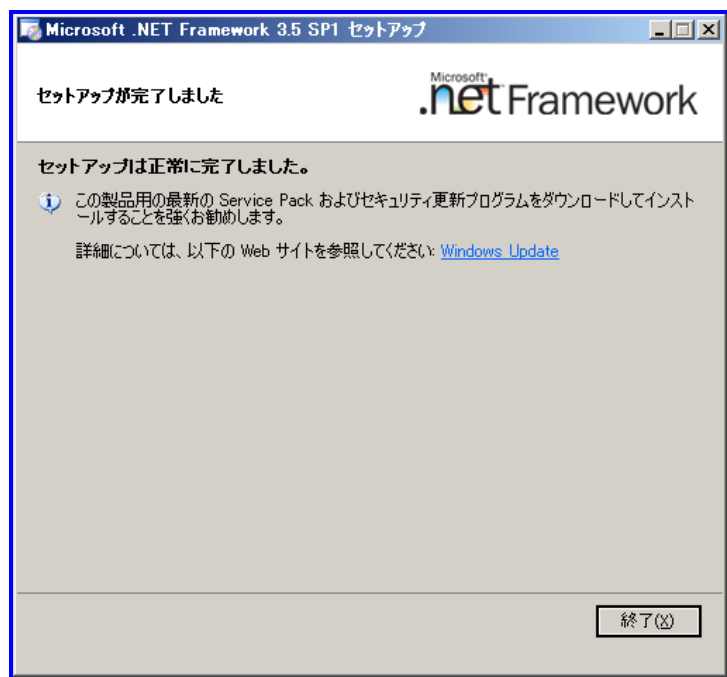

注意

- 「終了」ボタンをクリックした後にマシンの再起動を促す画面が表示された場合は、画面の指示に従ってマシンの再起動を行ってください。
- マシンを再起動した場合は、(1)から(5)の手順を行って、(6)で「キャンセル」ボタンをクリックした後に(8)に進んでください。

- (8) Microsoft .NET Framework 3.5 SP1 Japanese Language Pack の「メンテナンスモード」画面が表示されます。「修復」を選択して、「次へ」ボタンをクリックします。
(「セットアップに関するフィードバックをマイクロソフトに送信する」チェックボックスについて、データ収集ポリシーに同意しない場合は、チェックを外してください。)

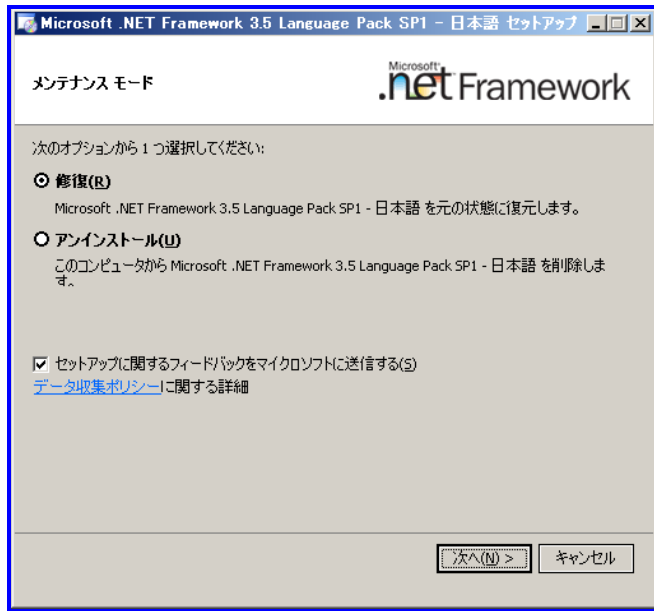

- (9) インストールが開始され、インストールが完了すると、以下の画面が表示されますので、「終了」ボタンをクリックします。

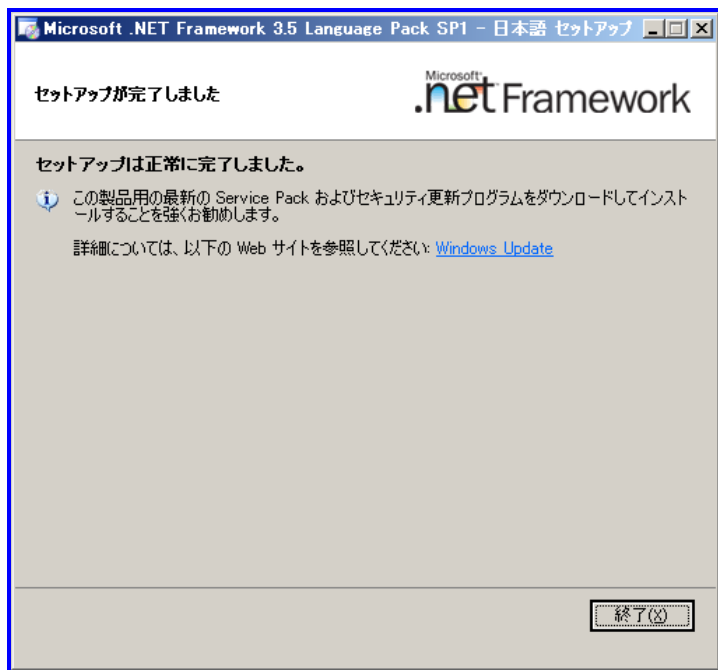

3 アップグレードインストールを実行する

(10) 「セットアップタイプ」画面が表示されますので、「上書きインストール」を選択して、「次へ」ボタンをクリックします。

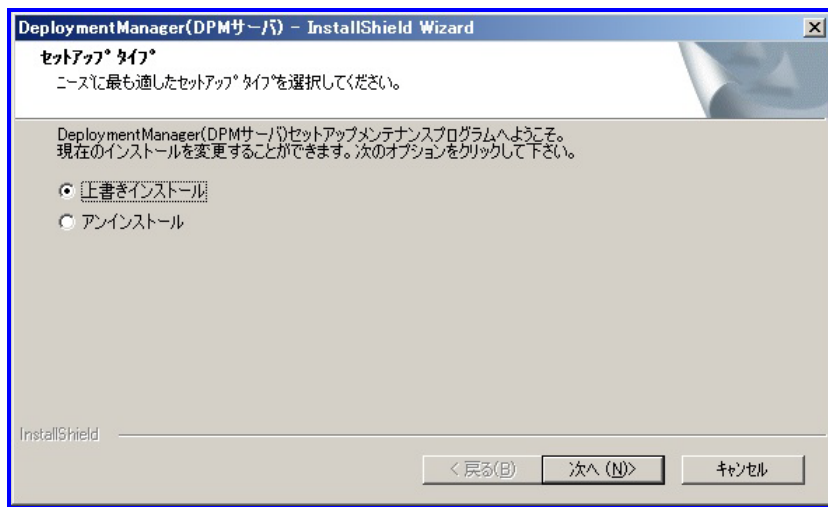

(11) 確認画面が表示されますので、「OK」ボタンをクリックします。

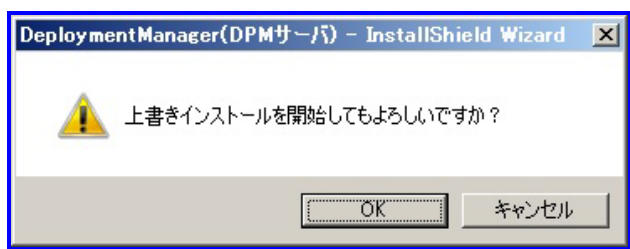

(12) 「セットアップステータス」画面が表示されインストールが開始されます。

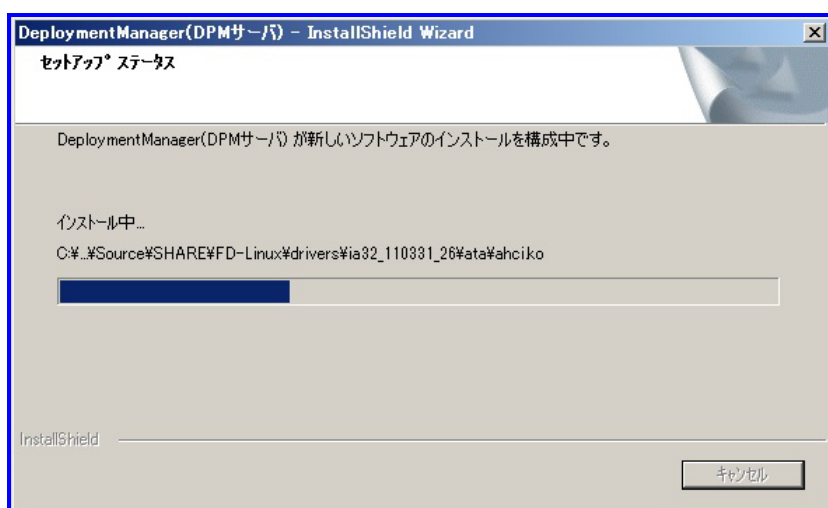

(13) 以下の画面が表示され、インストールが開始されますので、しばらくお待ちください。

データベースをインストールしています。しばらくお待ちください。

(14) IIS の確認画面が表示されますので、「はい」ボタンをクリックします。

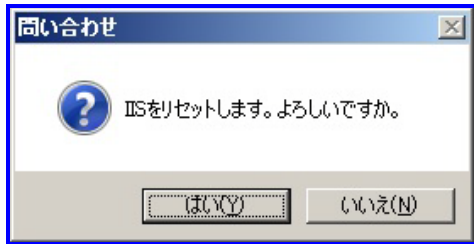

(15) 以下の画面が表示されますので、「OK」ボタンをクリックします。

(16) 「メンテナンスの完了」画面が表示されますので、「完了」ボタンをクリックします。

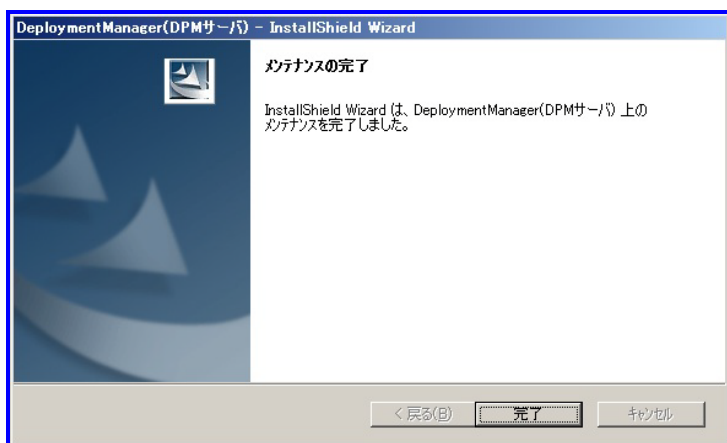

3 アップグレードインストールを実行する

重要

DPM サーバのアップグレードインストールを行う前に DPM と NetvisorPro V の TFTP サービスの連携設定を行っていた場合、アップグレードインストール後、再度設定を行う必要があります。設定方法については、「リファレンスガイド 10.3 NetvisorPro V を使用する場合の注意事項」を参照してください。

注意

インストール中の画面表示は OS によって異なる場合があります。

ヒント

Windows Firewall/Internet Connection Sharing (ICS) サービスが起動している場合は、DPM サーバに必要なポートが自動的に開放されます。開放されるポートについては、「リファレンスガイド 付録 D ネットワークポートとプロトコル一覧」を参照してください。

以上で DPM サーバのアップグレードインストールは完了です。

3.3. DPM クライアントをアップグレードインストールする

DPM クライアントのアップグレードインストールについて説明します。

DPM クライアント(DPM Ver6.0 より前のバージョンでは、クライアントサービス for DPM)がインストールされているマシンに対して、アップグレードインストールを行います。

アップグレード対象の DPM のバージョンは以下になります。

- DPM Ver4.0/4.1/4.2/4.3/5.0/5.1/5.2

アップグレード方法としては、DPM サーバをアップグレードすれば DPM クライアントも自動的にアップグレードする「自動アップグレード」をサポートしています。詳細については、「3.3.1 DPM クライアントを自動アップグレードインストールする」を参照してください。

「自動アップグレード」以外の方法としては、「シナリオによる DPM クライアントのアップグレード」、「インストール媒体による DPM クライアントのアップグレード」があります。手順については、「3.3.2 DPM クライアントを手動アップグレードインストールする」を参照してください。

3.3.1. DPMクライアントを自動アップグレードインストールする

- ・ DPM クライアントの自動アップグレードとは

DPM クライアント(DPM Ver6.0 より前のバージョンではクライアントサービス for DPM)がインストールされている状態で、DPM サーバをアップグレードすれば DPM クライアントも自動的にアップグレードを行う機能です。DPM クライアントがインストールされている場合は、管理対象マシン 1 台ずつに対して、本バージョンの DPM クライアントを再インストールすることは、非常に手間のかかる作業になるため、便利な機能です。

自動アップグレードは、DPM クライアントをインストールしたマシンが起動するタイミングで実施されます。マシンの起動時に DPM クライアントが開始され、DPM サーバと通信を行います。この際、DPM クライアントのバージョン・リビジョンが、DPM サーバと異なっていた場合は、自動アップグレードが実行されます。

重要

- アップグレードを行わない場合は、サービスパック/HotFix/Linux パッチファイル/アプリケーションなどのシナリオが正常に動作できない場合があります。必ず DPM サーバと同じバージョン・リビジョンにアップグレードしてください。
- Web コンソールの「管理」ビュー→「DPM サーバ」→「詳細設定」→「全般」タブで、「DPM クライアントを自動アップグレードする」にチェックを入れている場合にのみ、DPM クライアントの自動アップグレードが実行されます。
- DPM クライアント自動アップグレードが実行されると、DPM は内部的に管理している「System_AgentUpgrade_Unicast」、「System_LinuxAgentUpgrade_Unicast」、または「System_WinCEAgentUpgrade_Unicast」シナリオを自動的に割り当てます。そのため別のシナリオが事前に割り当てられていた場合にはそのシナリオは解除されます。
また自動アップグレード用のシナリオは実行後も割り当たったままの状態になりますので、解除されたシナリオがスケジュールを指定したシナリオなどで自動アップグレード後も必要な場合には再度シナリオ割り当てを行ってください。
なお自動アップグレード用のシナリオを手動で実行できません。
- Linux クライアントに DPM クライアントの自動アップグレードが実行された場合は、シナリオ開始から約 2 分間は別のシナリオを実行させないでください。

注意

- 管理対象マシンの電源 OFF 状態からのシナリオ実行でマシンが起動された場合は、自動アップグレードは行われません。
- 自動アップグレードは、「シナリオ実行」として扱いますので、「シナリオ実行結果一覧」画面へ実行結果が出力されます。
- 自動アップグレードは「シナリオ実行」として扱いますので、シナリオ中断は可能になりますが、実行時間が短いため、自動アップグレードの中断はできません。
- 自動アップグレード実行後の DPM クライアントの再起動は数十秒後に行われます。その間に他のシナリオを実行した場合は、シナリオ実行エラーになる場合があります。
- この手順は DPM クライアントを本バージョンへアップグレードする手順です。DPM クライアントがインストールされていない管理対象マシンに対し、新規にインストールできません。
- 管理対象マシンのイベントログに以下のログが出力される場合がありますが、動作に問題はありません。
 - ・DepAgent:Accept error code=10004
- 自動アップグレード中は、「シナリオ実行一覧」画面を表示できません。
- DPM サーバのイベントログに以下のログが出力される場合があります。
 - depssvc: Agent Upgrade Error MAC : Sts = (MAC アドレス)これは何らかの原因により、表示された管理対象マシンに対する DPM クライアントの自動アップグレードが失敗したことを意味しています。
このログが出力された場合は DPM クライアントのアップグレード用のシナリオを実行してください。

ヒント

- 下記のように表示されれば、DPM クライアントのアップグレードは、成功です。
 - 例)
 - ・Windows Server 2003 の場合
「プログラムの追加と削除」の「DeploymentManager」の「サポート情報」の Version が、「6.00.xxx」と表示。
 - ・Windows Server 2008 の場合
「プログラムと機能」の「DeploymentManager」の「バージョン」が、「6.00.xxx」と表示。
- 以下のいずれかのサービスが起動している場合は、DPM クライアントに必要なポートが自動的に開放されます。(開放されるポートについては、「リファレンスガイド 付録 D ネットワークポートとプロトコル一覧」を参照してください。)
 - ・Windows Firewall/Internet Connection Sharing (ICS)
 - ・Windows Firewall

3.3.2. DPMクライアントを手動アップグレードインストールする

■ シナリオによる DPM クライアントのアップグレードインストール

シナリオによる DPM クライアントのアップグレードとは

DPM クライアントの自動アップグレードとは別に、DPM クライアント(DPM Ver6.0 より前のバージョンではクライアントサービス for DPM)をアップグレードするシナリオをあらかじめ登録しています。このシナリオを実行することで DPM クライアントをアップグレードすることができます。

※System_AgentUpgrade_Multicast は、Windows(IA32/EM64T)用アップグレードシナリオです。(NEC US110を除きます。)

System_LinuxAgentUpgrade_Multicast は、Linux(IA32)用アップグレードシナリオです。

System_WinCEAgentUpgrade_Multicast は、(ARMv4i)NEC US110 用アップグレードシナリオです。

注意

- ご使用の環境にあわせて、「最大ターゲット数」、「最大待ち時間」を変更してお使いください。また、上記以外の項目を変更した場合は、DPM クライアントのアップグレードが行われな場合がありますのでご注意ください。特に実行タイミングの指定は必ず「配信後すぐに実行」で行ってください。
- DPM クライアントのアップグレードは、アップグレードのシナリオが完了した後行われます。通常この処理には数十秒程度かかりますので、この間は別のシナリオを実行しないでください。

3 アップグレードインストールを実行する

■ インストール媒体による DPM クライアントのアップグレード

・ Windows(IA32/EM64T)

DPM クライアントのインストール媒体によるアップグレードインストール(Windows(IA32/EM64T)用)について説明します。
(NEC US110 は除きます。)

ヒント

以降は、DPM 単体製品向けの手順となります。SSC 向け製品については、一部手順が異なりますので、「SigmaSystemCenter インストールガイド」も合わせて参照してください。

アップグレードインストールするマシンに管理者権限のあるユーザでログインしてください。

(1) インストール媒体を DVD ドライブにセットします。

インストーラが起動した場合は、「終了」ボタンをクリックして画面を閉じてください。

(2) エクスプローラなどからインストール媒体内の以下のファイルを実行してください。

SSC 向け製品の場合:<インストール媒体>:\DPM\TOOLS\SERVICES\IA32\setup.exe

DPM 単体製品の場合:<インストール媒体>:\TOOLS\SERVICES\IA32\setup.exe

ヒント

インストール媒体内の以下のフォルダ配下をコンピュータにコピーして setup.exe を実行し、DPM クライアントのインストールを行うことが可能です。

・SSC 向け製品の場合:<インストール媒体>:\DPM\TOOLS\SERVICES\IA32 フォルダ

・DPM 単体製品の場合:<インストール媒体>:\TOOLS\SERVICES\IA32 フォルダ

(3) 「セットアップタイプ」画面が表示されますので「上書きインストール」を選択して、「次へ」ボタンをクリックします。

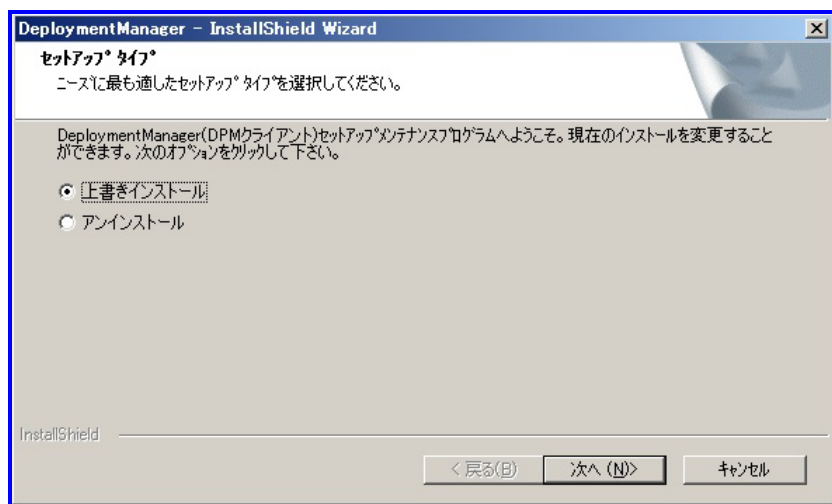

- (4) 確認画面が表示されますので、「OK」ボタンをクリックします。

- (5) 「IP アドレス入力」画面が表示されますので、DPM サーバがインストールされている管理サーバの IP アドレスを入力して「次へ」ボタンをクリックします。

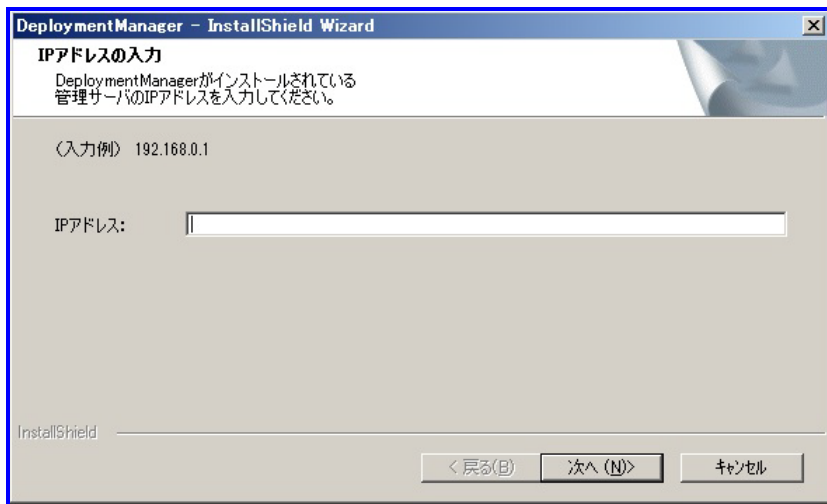

- (6) 上書きインストールが開始され、「メンテナンスの完了」画面が表示されますので、「完了」ボタンをクリックします。

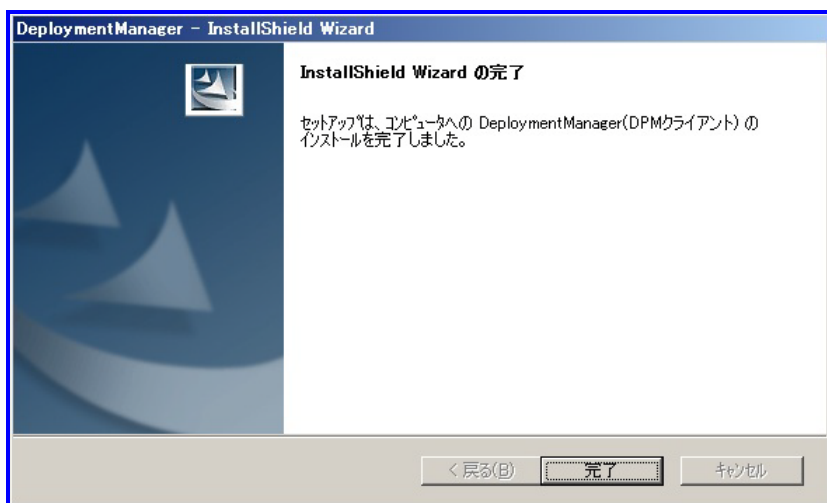

3 アップグレードインストールを実行する

注意

- インストール中の画面表示は OS によって多少違いがあります。
- 「プログラムと機能」にはアプリケーションがインストールされているフォルダの容量が表示されます。DPM クライアントはシステムフォルダ配下にインストールされるため実際の容量より大きく表示されます。

ヒント

管理サーバの IP アドレスの入力や、インストール中のキー操作が一切不要なサイレントインストールを実行するには、「付録 A サイレントインストールする」を参照してください。
以下のサービスが起動している場合は、DPM クライアントに必要なポートが自動的に開放されます。

(開放されるポートについては、「リファレンスガイド 付録 D ネットワークポートとプロトコル一覧」を参照してください。)

- ・Windows Server 2003 の場合: Windows Firewall/Internet Connection Sharing(ICS)
- ・Windows Server 2008 の場合: Windows Firewall

以上で、DPM クライアント(IA32/EM64T)のアップグレードインストールは完了です。

・ Linux

インストール媒体による DPM クライアント(Linux)のアップグレードインストールは、新規インストールの場合と同じです。
「2.2.2 Linux(IA32/EM64T)版をインストールする」を参照してください。

・ NEC US110

NEC US110 は、インストール媒体によるアップグレードインストールはできません。アップグレードインストールが必要な場合は、DPM クライアントの自動アップグレード機能にて自動的にアップグレードされます。

3.4. イメージビルダ(リモートコンソール)をアップグレードインストールする

イメージビルダ(リモートコンソール)のアップグレードインストールについて説明します。

ヒント

以降は、DPM 単体製品向けの手順となります。SSC 向け製品については、一部手順が異なりますので、「SigmaSystemCenter インストレーションガイド」も合わせて参照してください。

アップグレードインストールするマシンに管理者権限のあるユーザでログインしてください。

- (1) インストール媒体を DVD ドライブにセットします。「DeploymentManager セットアップ」画面が起動しますので、「イメージビルダ(リモートコンソール)」を選択します。

3 アップグレードインストールを実行する

- (2) 「インストール方法の選択」画面が表示されます。「標準インストール」を選択して「OK」ボタンをクリックします。「キャンセル」ボタンをクリックすると、「DeploymentManager セットアップ」画面に戻ります。

ヒント

JRE が既にインストールされている環境であれば「カスタムインストール」を選択し、JRE のチェックを外して「OK」ボタンをクリックします。

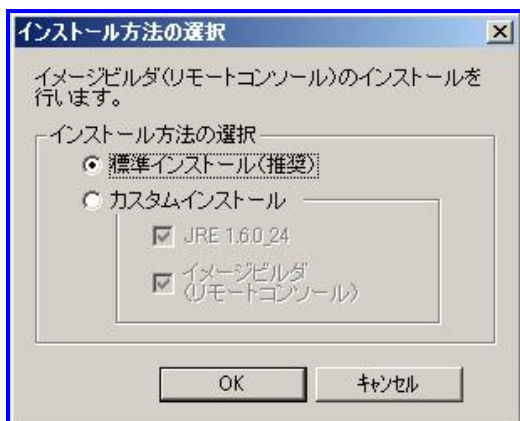

- (3) 「確認」画面が表示されますので、「はい」ボタンをクリックします。

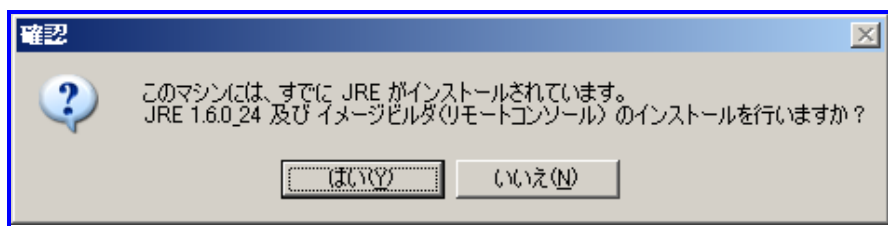

- (4) JRE のインストールが開始されますので、しばらくお待ちください。
- (5) 「セットアップ タイプ」画面が表示されますので、「上書きインストール」を選択して、「次へ」ボタンをクリックします。

(6) 確認画面が表示されますので、「OK」ボタンをクリックします。

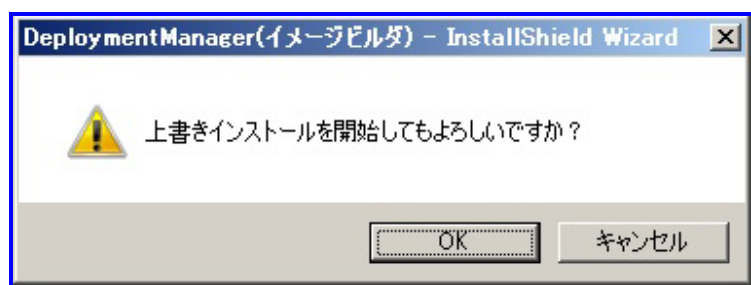

(7) 上書きインストールが開始されます。

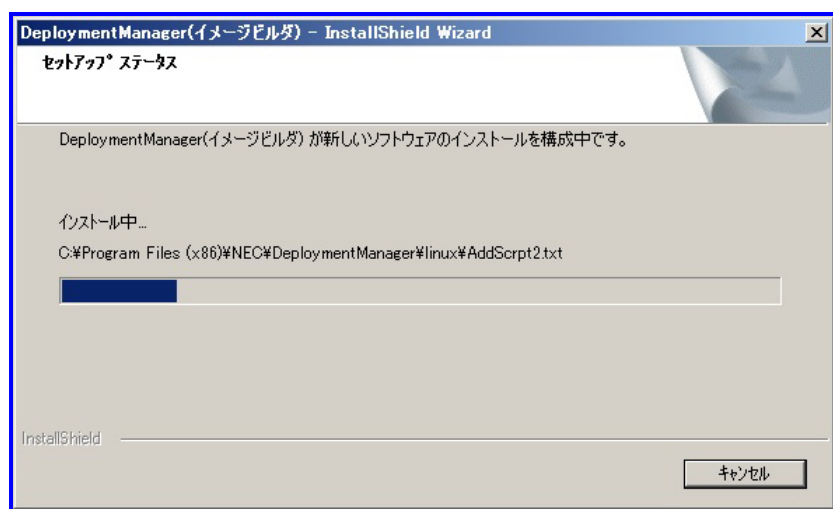

(8) 「メンテナンスの完了」画面が表示されますので、「完了」ボタンをクリックします。

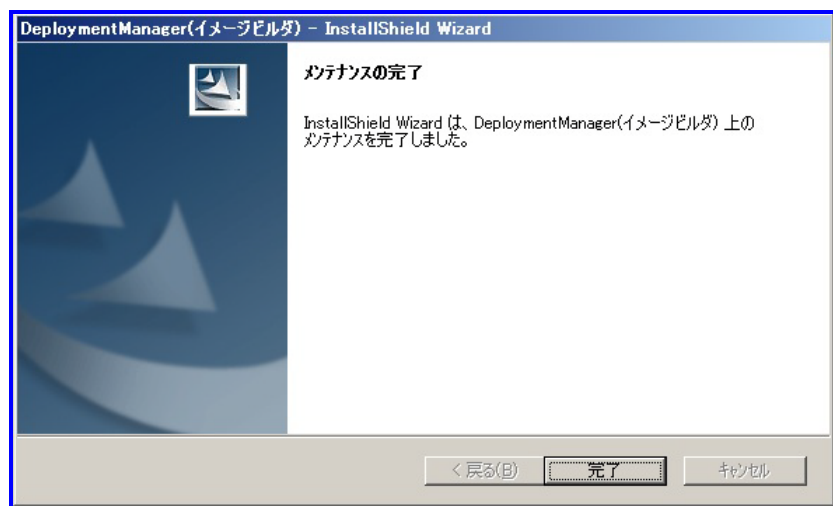

以上で「イメージビルダ(リモートコンソール)」のアップグレードインストールは完了です。

3.5. DPM コマンドラインをアップグレードインストールする

DPM コマンドラインのアップグレードインストールについて説明します。

DPM コマンドライン(DPM Ver6.0 より前のバージョンではコマンドライン for DPM)がインストールされているマシンに対して、アップグレードインストールを行います。

ヒント

以降は、DPM 単体製品向けの手順となります。SSC 向け製品については、一部手順が異なりますので、「SigmaSystemCenter インストレーションガイド」も合わせて参照してください。

注意

Windows Installer 4.5以上がインストールされていることを確認してください。

インストール媒体には、Windows Installer 4.5が格納されています。

【Windows Server 2008 (x64)の場合】

<インストール媒体>:¥dotNet Framework35 SP1¥Windows6.0-KB942288-v2-x64.msu

【Windows Server 2008 (x86)の場合】

<インストール媒体>:¥dotNet Framework35 SP1¥Windows6.0-KB942288-v2-x86.msu

【Windows Server 2003 (x64)の場合】

<インストール媒体>:¥dotNet Framework35 SP1¥

WindowsServer2003-KB942288-v4-x64.exe

【Windows Server 2003 (x86)の場合】

<インストール媒体>:¥dotNet Framework35 SP1¥

WindowsServer2003-KB942288-v4-x86.exe

【Windows 2008 R2の場合】

デフォルトでインストールされていますので、インストールする必要はありません。

アップグレードインストールするマシンに管理者権限のあるユーザでログインしてください。

- (1) インストール媒体を DVD ドライブにセットします。「DeploymentManager セットアップ」画面が起動しますので、「DPM コマンドライン」を選択します。

(2) 「確認」画面が表示されますので、「はい」ボタンをクリックします。

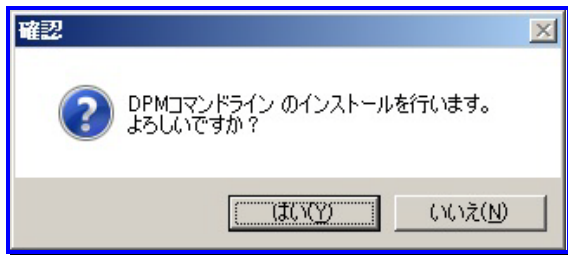

(3) 「セットアップタイプ」画面が表示されますので、「上書きインストール」を選択して、「次へ」ボタンをクリックします。

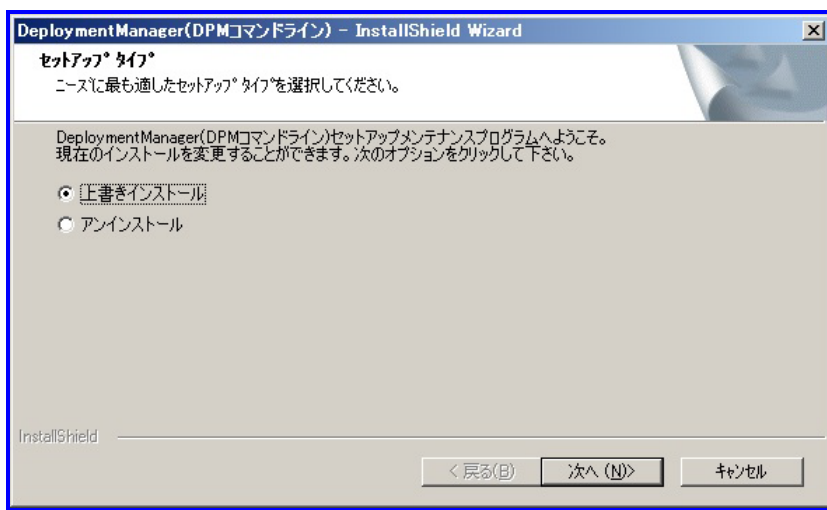

(4) 確認画面が表示されますので、「OK」ボタンをクリックします。

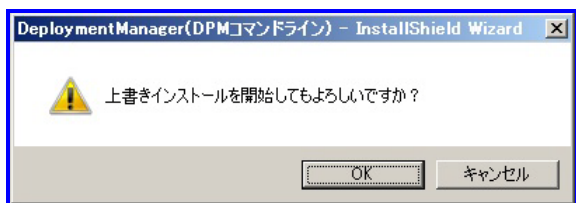

3 アップグレードインストールを実行する

(5) 上書きインストールが開始され、「メンテナンスの完了」画面が表示されますので、「完了」ボタンをクリックします。

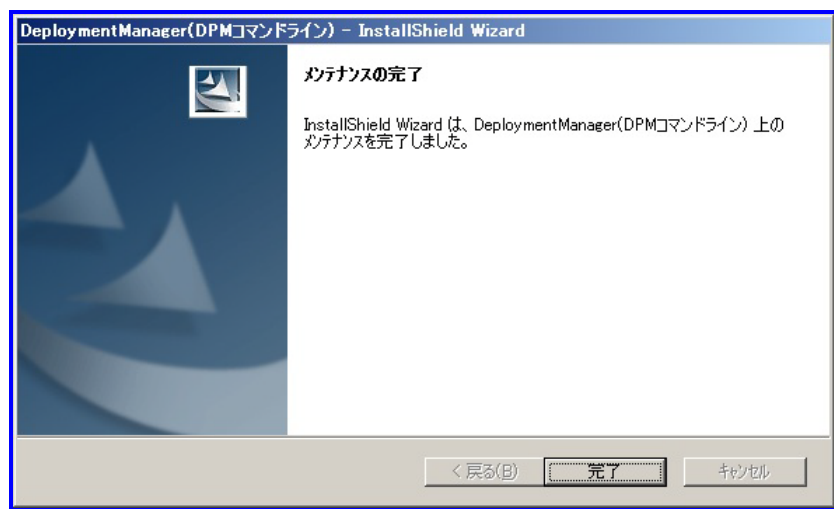

以上で「DPM コマンドライン」のアップグレードインストールは完了です。

3.6. PackageDescriber をアップグレードインストールする

PackageDescriber のアップグレードインストールについて説明します。

注意

アップグレードインストールを行った後、「リファレンスガイド 6.PackageDescriber」に記載している初期設定を再度行う必要があります。

ヒント

以降は、DPM 単体製品向けの手順となります。SSC 向け製品については、一部手順が異なりますので、「SigmaSystemCenter インストレーションガイド」も合わせて参照してください。

アップグレードインストールするマシンに管理者権限のあるユーザでログインしてください。

- (1) インストール媒体を DVD ドライブにセットします。「DeploymentManager セットアップ」画面が起動しますので「PackageDescriber」を選択します。

注意

Windows Vista で UAC を有効に設定している環境に PackageDescriber をアップグレードインストールする場合は、必ず以下の手順を行ってください。

- 1) 上記の「DeploymentManager セットアップ」画面で、「終了」ボタンをクリックします。
- 2) エクスプローラなどから以下ファイルを右クリックして、「管理者として実行」を選択します。
 - ・SSC 向け製品の場合：<インストール媒体>:¥DPM¥Launch.exe
 - ・DPM 単体製品の場合：<インストール媒体>:¥Launch.exe
- 3) 再度「DeploymentManager セットアップ」画面が起動しますので、「PackageDescriber」を選択します。

3 アップグレードインストールを実行する

- (2) 「インストール方法の選択」画面が表示されます。「カスタムインストール」を選択した後に JRE のチェックを外して、「OK」ボタンをクリックします。
「キャンセル」ボタンをクリックすると、「DeploymentManager セットアップ」画面に戻ります。

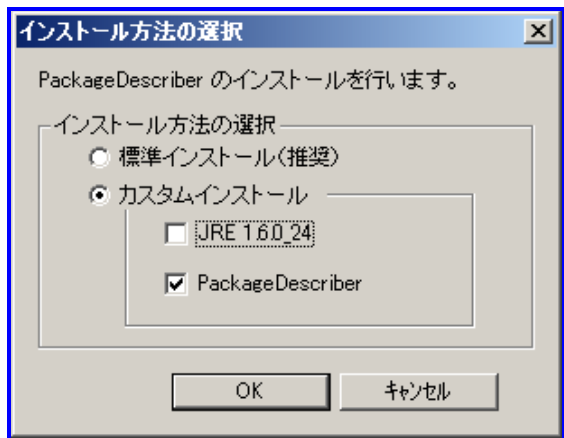

- (3) 「セットアップ タイプ」画面が表示されますので、「上書きインストール」を選択して、「次へ」ボタンをクリックします。

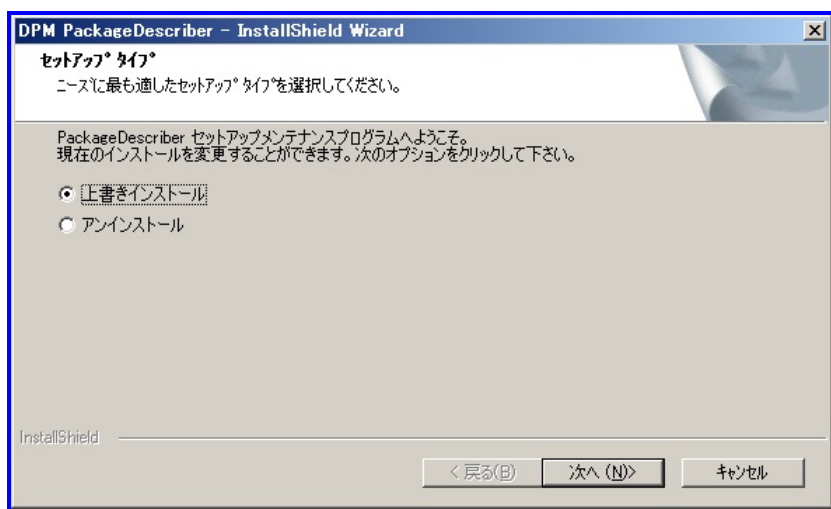

- (4) 上書きインストールの確認画面が表示されますので、「OK」ボタンをクリックします。

(5) 「メンテナンスの完了」画面が表示されますので、「完了」ボタンをクリックします。

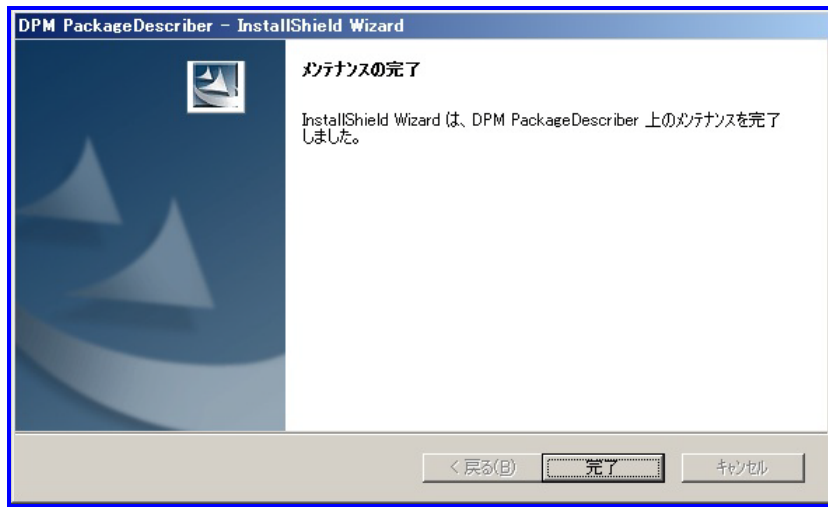

以上で「PackageDescriber」のアップグレードインストールは完了です。

※Java に対して設定変更を行った場合は、設定変更を有効するために、PackageDescriber を使用する前に、ご都合に合わせてマシンの再起動を行ってください。

ヒント

PackageDescriber の上書きインストールはコントロールパネルの「プログラムと機能」画面からも実行できます。
「DPM PackageDescriber」の「変更」ボタンを選択することで、PackageDescriber の「セットアップタイプ」画面が表示されます。上記(3)～(5)までの説明に従って上書きインストールを行ってください。

3.7. DPM Ver4.0/4.1/4.2/4.3 からアップグレードインストールする時の注意事項

DPM Ver4.0/4.1/4.2/4.3からアップグレードインストールする場合は、DPMのサービスをすべて停止してください。(サービスが停止しない場合は、Windowsタスクマネージャから、該当するプロセスを終了してください。)DPMのサービスについては、各バージョンのマニュアルを参照してください。

4. アンインストールを実行する

本章では、DPM のアンインストール手順について説明します。

本章で説明する項目は以下のとおりです。

• 4.1	アンインストールを始める前に	84
• 4.2	DPM サーバをアンインストールする.....	84
• 4.3	DPM クライアントをアンインストールする	86
• 4.4	イメージビルダ(リモートコンソール)をアンインストールする	90
• 4.5	DPM コマンドラインをアンインストールする	92
• 4.6	PackageDescriber をアンインストールする.....	94

4.1. アンインストールを始める前に

4.1.1. アンインストール実行前の注意

DPMの各機能に対するアンインストールについて説明します。
アンインストールを行う前に、DPMIに関する処理を終了させてください。
また、イベントビューアが起動中の場合は、イベントビューアを終了させてください。

4.2. DPM サーバをアンインストールする

DPMサーバをアンインストールする場合は、以下の手順で行ってください。

ヒント

以降は、DPM単体製品向けの手順となります。SSC向け製品については、一部手順が異なりますので、「SigmaSystemCenterインストレーションガイド」も合わせて参照してください。

注意

「プログラムと機能」画面からアンインストールしないでください。正常にアンインストールできない場合があります。

アンインストールするマシンに管理者権限のあるユーザでログインしてください。

- (1) DPM サーバの「スタート」メニュー→「すべてのプログラム」→「DeploymentManager」→「DPM サーバのアンインストール」を選択します。「セットアップ タイプ」画面が表示されますので、「アンインストール」を選択して、「次へ」ボタンをクリックします。

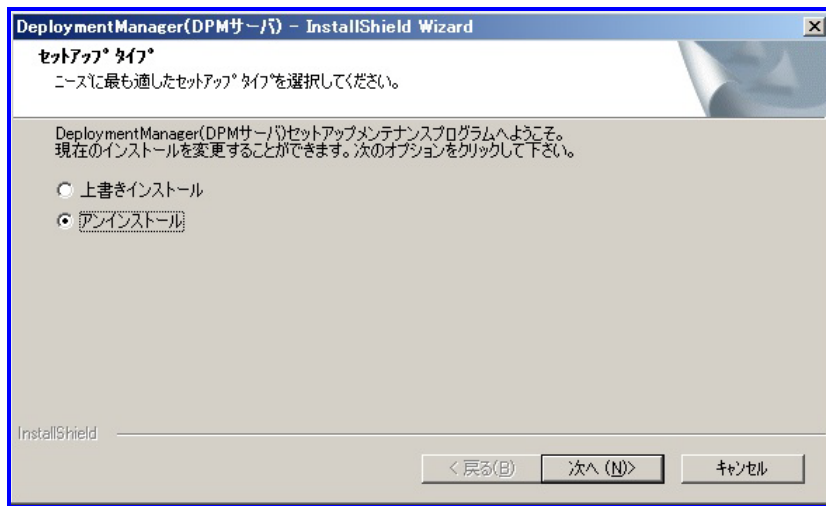

(2) 「ファイル削除の確認」画面が表示されますので、「OK」ボタンをクリックします。

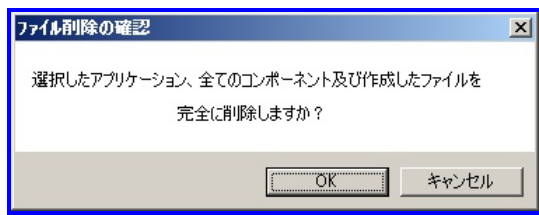

(3) 「セットアップ ステータス」画面が表示され、アンインストールが開始されます。自動的に処理が進み「メンテナンスの完了」画面が表示されますので、「完了」ボタンをクリックしてください。

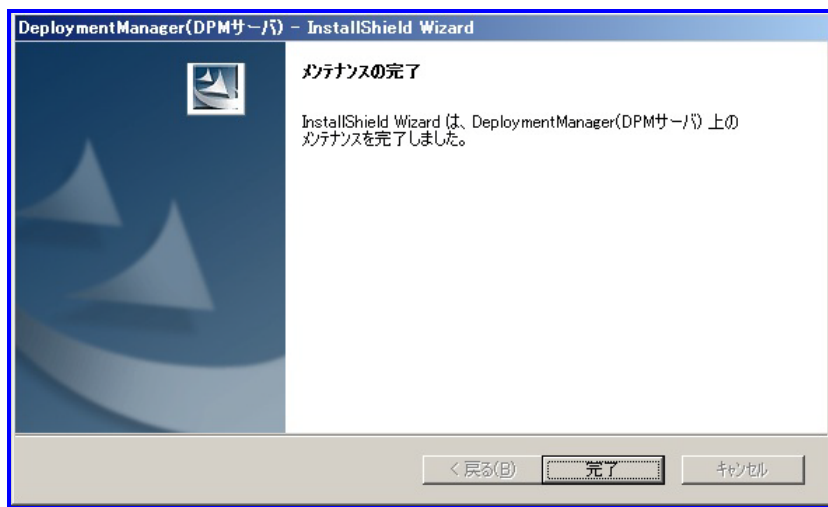

以下のコンポーネントについては、他のアプリケーションで利用しない場合は、アンインストールを行ってください。

■ Microsoft SQL Server 2008 R2 Native Clientのアンインストール

以下の手順に従いアンインストールを行ってください。

- 1) 「スタート」メニュー→「コントロールパネル」を選択して、コントロールパネル画面を表示させます。
- 2) コントロールパネル画面の「プログラムと機能」を選択します。「プログラムと機能」画面が表示されます。
- 3) 「プログラムと機能」画面から「Microsoft SQL Server 2008 R2 Native Client」を選択して、「アンインストール」をクリックします。

■ DPM Ver6.0より前のバージョンからアップグレードインストールしていた場合には、以下のコンポーネントもMicrosoft SQL Server 2008 R2 Native Clientのアンインストールと同様の手順でアンインストールしてください。

- Microsoft SQL Server 2005
- Microsoft SQL Server Native Client
- Microsoft SQL Server VSS Writer
- Microsoft SQL Server セットアップ サポート ファイル(英語)

4.3. DPM クライアントをアンインストールする

DPMクライアントのアンインストールについて説明します。

4.3.1. Windows(IA32/EM64T)版をアンインストールする

DPMクライアント(Windows(IA32/EM64T))のアンインストールを行うには、コマンドプロンプトからアンインストールする方法と、「プログラムと機能」から行う方法があります。

注意

以下のいずれかの場合は、「■「プログラムと機能」からアンインストールする」を参照して、アンインストールを行ってください。それ以外の場合は、「■コマンドプロンプトからアンインストールする」を参照して、アンインストールを行ってください。

- ・「プログラムと機能」画面に「DeploymentManager」が表示されている場合
- ・Windows Server 2008 (Server Coreインストール)

ヒント

以降は、DPM単体製品向けの手順となります。SSC向け製品については、一部手順が異なりますので、「SigmaSystemCenterインストレーションガイド」も合わせて参照してください。

■ コマンドプロンプトからアンインストールする

注意

- 以下のOSの場合は、「WINNT」の部分を「WINDOWS」に読み替えて作業をすすめてください。
 - ・Windows Server 2008 Standard/Enterprise/Datacenter
 - ・Windows Server 2003 Standard Edition/Enterprise Edition/Datacenter Edition
 - ・Windows Server 2003 R2 Standard Edition/Enterprise Edition/Datacenter Edition
 - ・Windows XP Professional
- EM64Tの場合は、「system32」の部分を「SysWOW64」に読み替えて作業をすすめてください。

アンインストールするマシンに管理者権限のあるユーザでログインしてください。

(1) コマンドプロンプトを起動し、以下のDPMクライアントがインストールされているフォルダに移動します。

例)CドライブにDPMクライアントがインストールされている場合

```
C:¥> cd /d %systemroot%¥system32
```

(2) コマンドプロンプトから、以下のコマンドを順に実行してリモートアップデートサービスをアンインストールします。

```
rupdsvc.exe -remove  
del rupdsvc.exe  
del clisvc.ini
```

例)CドライブにDPMクライアントがインストールされている場合

```
C:¥WINNT¥system32>rupdsvc.exe -remove  
C:¥WINNT¥system32>del rupdsvc.exe  
C:¥WINNT¥system32>del clisvc.ini
```

- (3) コマンドプロンプトから、以下のコマンドを順に実行してエージェントサービスをアンインストールします。

```
depagent.exe -remove
del depagent.exe
del depagent.dll
del depinfo.dll
del L4dpm.ini
del L4dpm.dll
```

例)CドライブにDPMクライアントがインストールされている場合

```
C:\WINNT\system32>depagent.exe -remove
C:\WINNT\system32>del depagent.exe
C:\WINNT\system32>del depagent.dll
C:\WINNT\system32>del depinfo.dll
C:\WINNT\system32>del L4dpm.ini
C:\WINNT\system32>del L4dpm.dll
```

- (4) コマンドプロンプトから、以下のコマンドを実行して自動更新状態表示ツールをアンインストールします。
del DPMtray.exe

例)Cドライブに自動更新状態表示ツールがインストールされている場合

```
C:\WINNT\system32>del DPMtray.exe
```

- (5) 「スタート」メニューの「プログラム」フォルダに移動します。

例)CドライブにOSがインストールされている場合

```
C:\WINNT\system32>cd %allusersprofile%\スタートメニュー\プログラム
```

- (6) コマンドプロンプトから、以下のコマンドを実行して自動更新状態表示ツールのショートカットを削除します。

例)CドライブにOSがインストールされている場合

```
C:\Documents and Settings\All Users\スタートメニュー\プログラム> rmdir /s /q DeploymentManager
```

ヒント

自動更新状態表示ツールのショートカットが作成されていない場合に上記コマンドを実行するとエラーが表示されますが、問題ありませんので、コマンドプロンプトを終了してください。

■ 「プログラムと機能」からアンインストールする

- (1) 「スタート」メニュー→「コントロールパネル」→「プログラムと機能」→「DeploymentManager」を選択して、「削除」ボタンをクリックします。

ヒント

Windows Server 2008(Server Coreインストール)の場合は、「プログラムと機能」には表示されませんので、コマンドラインから以下のファイルを実行してください。

- ・IA32の場合: "%SystemDrive%\Program Files\InstallShield Installation Information\{6F68AC00-5FFD-42DE-B52E-D690D3DD4278}\setup.exe" -runfromtemp -l0x0011uninstall -removeonly
- ・EM64Tの場合: "%SystemDrive%\Program Files (x86)\InstallShield Installation Information\{6F68AC00-5FFD-42DE-B52E-D690D3DD4278}\setup.exe" -runfromtemp -l0x0011uninstall -removeonly

4 アンインストールを実行する

- (2) 「セットアップタイプ」画面が表示されますので、「アンインストール」を選択して、「次へ」ボタンをクリックします。

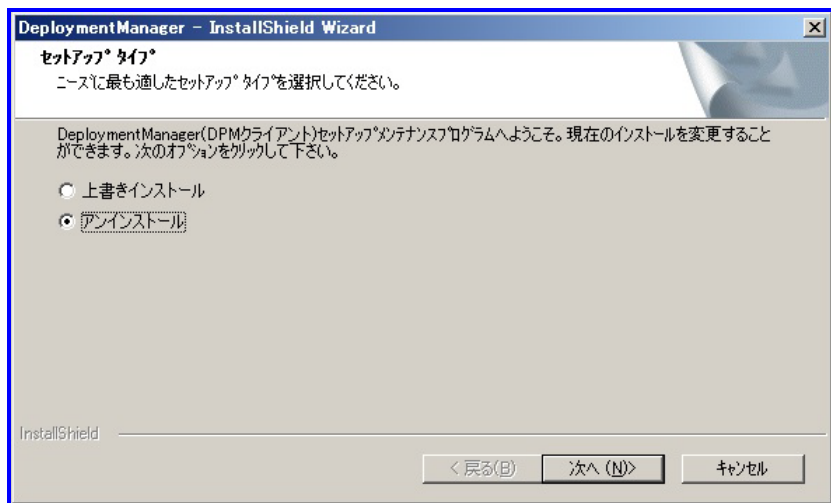

- (3) 「ファイル削除の確認」画面が表示されますので、「OK」ボタンをクリックします。

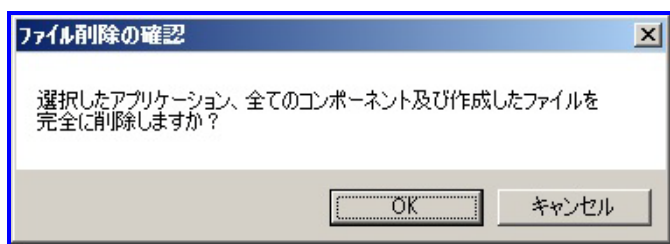

- (4) 「セットアップ ステータス」画面が表示され、アンインストールが開始されます。自動的に処理が進み「メンテナンスの完了」画面が表示されますので、「完了」ボタンをクリックしてください。

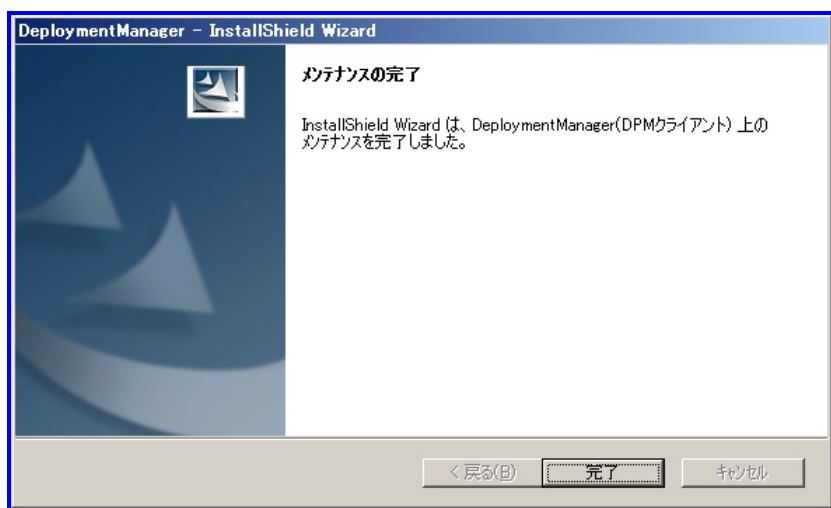

注意

アンインストール中に「キャンセル」ボタンを選択しても、ファイルが削除される可能性があります。その場合は、インストール媒体をDVDドライブにセットし、「DPMクライアント」を上書きインストールしてください。その後、再度アンインストールしてください。

4.3.2. Linux (IA32/EM64T)版をアンインストールする

DPM クライアント(Linux(IA32/EM64T)版)のアンインストールについて説明します。

ヒント

以降は、DPM 単体製品向けの手順となります。SSC 向け製品については、一部手順が異なりますので、「SigmaSystemCenter インストレーションガイド」も合わせて参照してください。

(1) DPM クライアント(Linux)がインストールされているコンピュータに root アカウントでログインする。

(2) インストール媒体を DVD ドライブにセットしてください。

(3) インストール媒体をマウントしてください。

```
# mount /mnt/dvd
```

注意

- Red Hat Enterprise Linux AS4/ES4、SUSE Linux Enterprise 9 の場合は、"/mnt"部を"/media"に読み替えて作業をすすめてください。
- SUSE Linux Enterprise 10、11 の場合は、"/mnt/dvd"部を"/media/<インストール媒体のボリュームラベル>"に読み替えて作業をすすめてください。

ヒント

- ・SSC 向け製品の場合 : # cd /mnt/dvd/DPM/Linux/ia32/bin/agent
- ・DPM 単体製品の場合 : # cd /mnt/dvd/Linux/ia32/bin/agent

(4) depuninst.sh を実行してください。

```
# ./depuninst.sh
```

ヒント

実行する環境によっては、インストール媒体上の depuninst.sh を実行する権限がないため、実行できない場合があります。

このような場合は、DVD の Linux ディレクトリ配下にある DPM クライアントのモジュールをハードディスクの適当なディレクトリ配下にコピーし、以下の例のように chmod コマンドですべてのファイルに実行権限を与えてから depuninst.sh を実行してください。

例)

```
# cd /mnt/コピー先ディレクトリ/agent
# chmod 755 *
```

※DPM クライアントのインストーラの格納場所は、以下のとおりです。

SSC 向け製品の場合 : <インストール媒体>:/DPM/Linux/ia32/bin/agent

DPM 単体製品の場合 : <インストール媒体>:/Linux/ia32/bin/agent

4.4. イメージビルダ(リモートコンソール)をアンインストールする

イメージビルダ(リモートコンソール)をアンインストールする場合は、以下の手順で行ってください。

注意

「プログラムと機能」画面からアンインストールしないでください。正常にアンインストールできない場合があります。

ヒント

以降は、DPM単体製品向けの手順となります。SSC向け製品については、一部手順が異なりますので、「SigmaSystemCenterインストレーションガイド」も合わせて参照してください。

アンインストールするマシンに管理者権限のあるユーザでログインしてください。

- (1) イメージビルダ(リモートコンソール)をインストールしたマシンの「スタート」メニュー→「すべてのプログラム」→「DeploymentManager」→「イメージビルダのアンインストール」を選択します。「セットアップ タイプ」画面が表示されますので、「アンインストール」を選択して、「次へ」ボタンをクリックします。

- (2) 「ファイル削除の確認」画面が表示されますので、「OK」ボタンをクリックします。

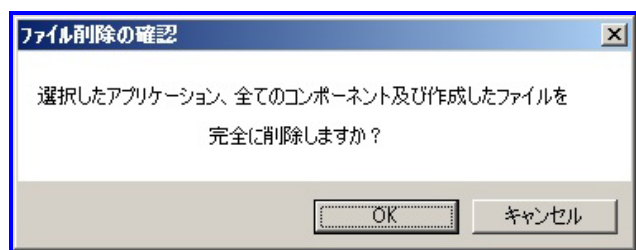

- (3) 「セットアップ ステータス」画面が表示され、アンインストールが開始されます。自動的に処理が進み「メンテナンスの完了」画面が表示されますので、「完了」ボタンをクリックしてください。

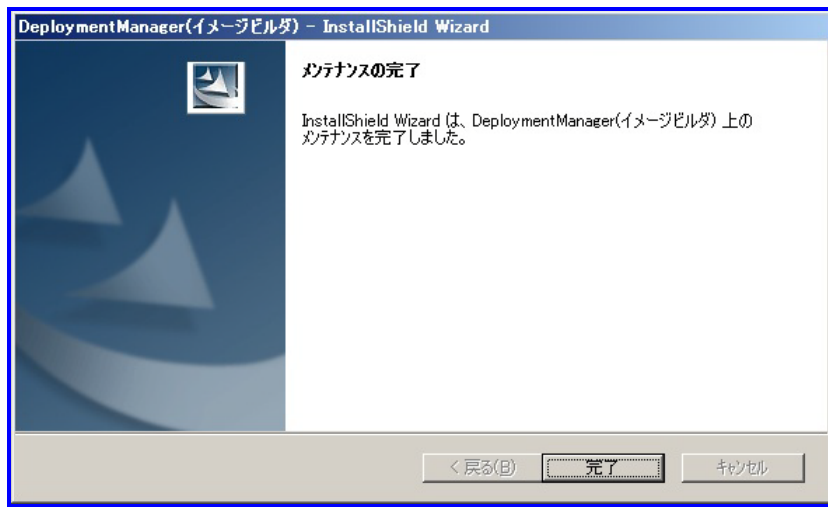

4.5. DPM コマンドラインをアンインストールする

DPM コマンドラインのアンインストールについて説明します。

ヒント

以降は、DPM 単体製品向けの手順となります。SSC 向け製品については、一部手順が異なりますので、「SigmaSystemCenter インストレーションガイド」も合わせて参照してください。

アンインストールするマシンに管理者権限のあるユーザでログインしてください。

- (1) 「スタート」メニュー→「コントロールパネル」→「プログラムと機能」→「DeploymentManager(DPM コマンドライン)」を選択して、「削除」ボタンをクリックします。
- (2) 「セットアップタイプ」画面が表示されますので、「アンインストール」を選択して、「次へ」ボタンをクリックします。

- (3) 「ファイル削除の確認」画面が表示されますので、「OK」ボタンをクリックします。

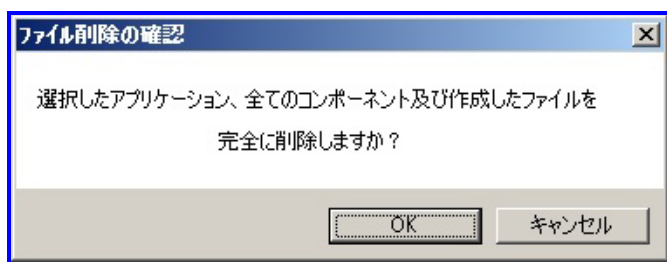

- (4) 「セットアップ ステータス」画面が表示され、アンインストールが開始されます。自動的に処理が進み「メンテナンスの完了」画面が表示されますので、「完了」ボタンをクリックしてください。

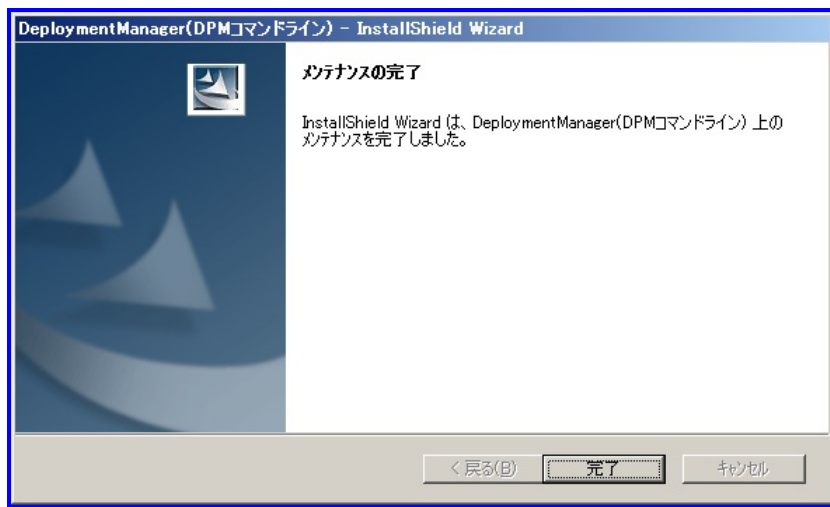

4.6. PackageDescriber をアンインストールする

ヒント

以降は、DPM単体製品向けの手順となります。SSC向け製品については、一部手順が異なりますので、「SigmaSystemCenterインストールガイド」を参照してください。

アンインストールするマシンに管理者権限のあるユーザでログインしてください。

- (1) インストール媒体をDVDドライブにセットします。「DeploymentManagerセットアップ」画面が起動しますので「PackageDescriber」を選択します。

- (2) 「インストール方法の選択」画面が表示されます。カスタムインストールを選択した後にJREのチェックを外して、「OK」ボタンをクリックします。
「キャンセル」ボタンをクリックすると、「DeploymentManagerセットアップ」画面に戻ります。

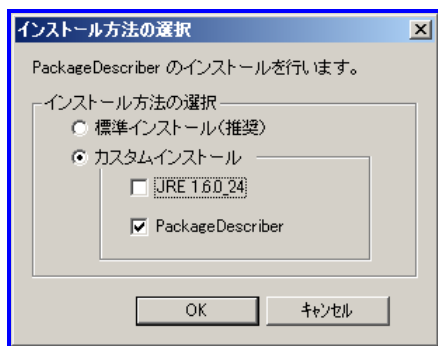

ヒント

JRE6 Update24のアンインストールを行う場合は、「プログラムと機能」から行ってください。

- (3) 「セットアップ タイプ」画面が表示されますので、「アンインストール」を選択して「次へ」ボタンをクリックします。

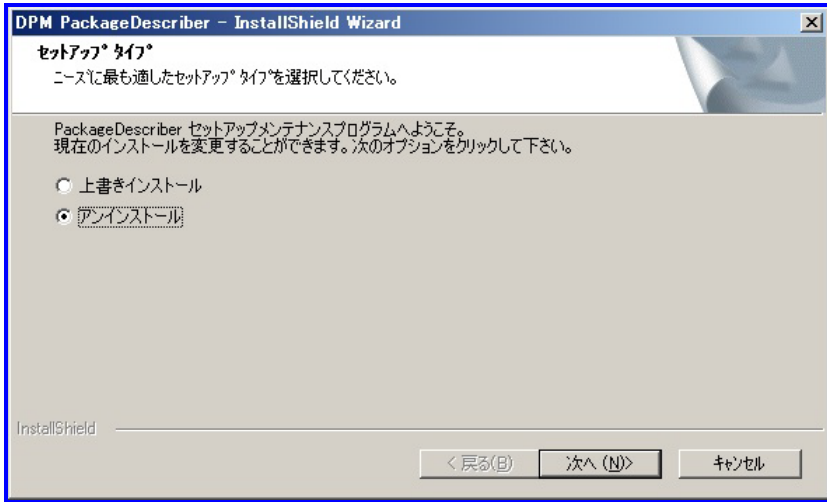

- (4) 「ファイル削除の確認」画面が表示されますので、「OK」ボタンをクリックします。

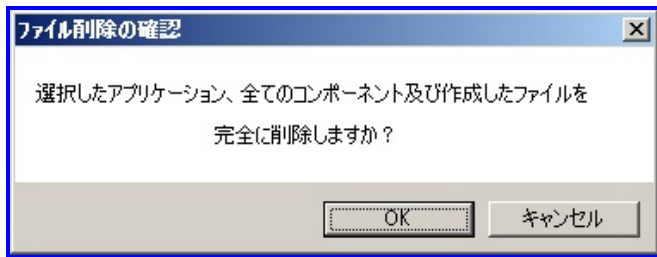

さらにもう一度、「ファイル削除の確認」画面が表示されます。
「はい」ボタンをクリックすると、ローカルで作成したパッケージも削除されます。
ローカルで作成したパッケージを削除したくない場合は、「いいえ」ボタンをクリックしてください。

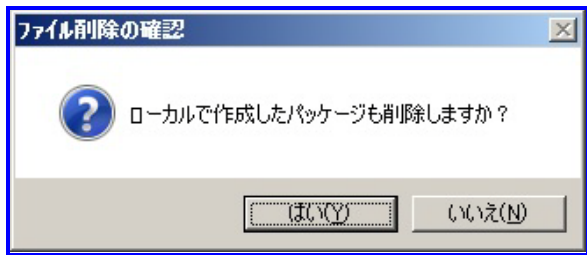
**ヒント**

「いいえ」ボタンを選択した場合は、PackageDescriberのインストールフォルダ配下にPackagesフォルダが残ったままになります。

4 アンインストールを実行する

(5) 「メンテナンスの完了」画面が表示されますので、「完了」ボタンをクリックします。

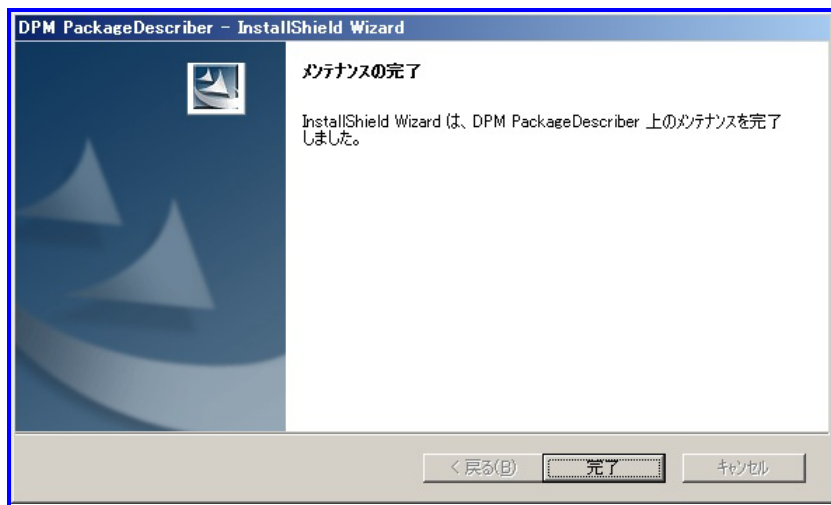

以上で「PackageDescriber」のアンインストールは完了です。

※JRE6 Update24に対して設定変更を行った場合は、設定変更を有効するために、PackageDescriberを使用する前に、ご都合に合わせてマシンの再起動を行ってください。

ヒント

PackageDescriberのアンインストールはコントロールパネルの「プログラムと機能」画面からも実行できます。
「DPM PackageDescriber」の「変更」ボタン、または「削除」ボタンをクリックすることで、PackageDescriberの「セットアップタイプ」画面が表示されます。上記(3)～(5)までの説明に従ってアンインストールを行ってください。

セクション II 環境構築

このセクションでは、DPM のインストール後、運用開始までに行うべき環境構築について記載します。

- 5 DeploymentManager 運用前の準備を行う 99

5. DeploymentManager 運用前の準備を行う

本章では、DPM の初期設定について説明します。

本章で説明する項目は以下のとおりです。

- 5.1 DPM 運用前の準備を行う..... 100

5.1. DPM 運用前の準備を行う

DPMをはじめてお使いになる場合の設定について以下の流れに沿って説明します。作業を行う前によくお読みください。

5.1.1. Webコンソールを起動する

以下の手順で、Webコンソールを起動してください。

(1) ブラウザを起動します。

重要

- ブラウザのキャッシュの設定を無効にしてください。
無効は以下の手順で行うことが可能です。
 - ・Internet Explorer 7/8 の場合
 - 1) Internet Explorer の「ツール」メニュー→「インターネット オプション」を選択して、「全般」タブの「閲覧の履歴」の「設定」ボタンをクリックします。
 - 2) 「インターネット一時ファイルと履歴の設定」画面が表示されますので、「保存しているページの新しいバージョンの確認」を「Web サイトを表示するたびに確認する」に設定して、「OK」ボタンをクリックしてください。
 - ブラウザのJavaScriptの設定を有効にしてください。
 - ・Internet Explorer 7/8 の場合
 - 1) Internet Explorer の「ツール」メニュー→「インターネットオプション」を選択して、「セキュリティ」タブの「信頼済みのサイト」の「サイト(S)」ボタンをクリックします。
 - 2) 「信頼済み」画面が表示されますので、DPMの URL を入力して、「追加」ボタンをクリックしてください。「このゾーンのサイトにはすべてサーバーの確認(https:)を必要とする(S)」のチェックを外してください。

注意

Internet Explorer 7/8 の「ページ」メニュー→「拡大」で、100%以外を指定すると画面上の文字がずれる場合があります。

(2) ブラウザのアドレス欄に、以下の URL を入力し、Web コンソールを立ち上げます。

URL: `http://ホスト/DPM/Login.aspx`

ホストには、Web コンソールから接続する管理サーバのホスト名、または IP アドレスを入力します。
大文字小文字の区別はありません。

注意

ホスト名にWindowsで推奨されていない文字列(半角英数字と、「-」(ハイフン)以外)が含まれる場合 Webブラウザのアドレス欄には、IPアドレスを指定してください。
ホスト名を指定するとWebコンソールの起動に失敗する可能性があります。

(3) 「ログインウィンドウ」画面が表示されます。

5.1.2. ログインする

DPM の機能を使用するには、ユーザに権限を設定する必要があります。

ユーザ名とパスワードを入力し、「ログイン」ボタンをクリックします。(入力必須です。)

ヒント

インストール直後に使用できるAdministrator権限をもつユーザのユーザ名とパスワードは以下になります。

- ・ユーザ名「admin」
- ・パスワード「admin」

ログイン後は、必ずパスワードを変更してください。ログインしているユーザのパスワードの変更方法については、「5.1.3 ログインユーザの設定を行う」を参照してください。本ユーザのみ登録されている状態で変更後のパスワードを忘れると、ログインできなくなるため、再インストールが必要になります。

以降の運用時には上記の"admin"ユーザ以外のユーザを追加し、使用してください。ユーザの追加・ユーザ権限については、「リファレンスガイド 2.2 「ユーザ」アイコン」、および「リファレンスガイド 2.3 ユーザー一覧」を参照してください。

5 DeploymentManager 運用前の準備を行う

ログイン後、Webコンソールが表示されます。また、Webコンソール上に「お知らせダイアログ」が表示されますので、内容を確認してください。

リソースの種類	リソース数
マシン	0
シナリオ実行中	0
シナリオ実行エラー	0
シナリオ実行中断	0
シナリオ	6
イメージ	3
HW イメージ	0
OS イメージ	0
パッケージ	3
バックアップイメージ	0

On the right side of the 'リソース' section, there is a '操作' (Action) dropdown menu with '画面更新' (Refresh) selected. Below the table, a 'DeploymentManager' dialog box is displayed, providing instructions for new users or those upgrading from a previous version. The dialog text is as follows:

DeploymentManager

新規に管理対象マシンを登録する、または過去バージョンからのアップグレードを行った場合、バックアップリストアシナリオを実行する前に、管理対象マシンに対応するDeploy-OSを正しく設定してください。

設定後はディスク構成チェックを実行し、バックアップリストアシナリオで指定したディスク番号に問題がないことを確認してください。

Deploy-OSの設定方法については「リファレンスガイド」の「管理対象マシン編集」の章を、ディスク構成チェックについては「リファレンスガイド」の「ディスク構成チェックツール」の章を参照ください。

☐ 今後、このダイアログボックスを表示しない。

At the bottom of the console, the copyright notice 'Copyright(C) NEC Corporation 2002-2011. Version' is visible.

5.1.3. ログインユーザの設定を行う

ログインしているユーザを設定します。パスワードの変更、お知らせダイアログ表示の表示/非表示の切り替え、一覧画面の1ページに表示する件数をアカウント設定で行います。この画面での設定内容については、「リファレンスガイド 1.1.2 アカウント」を参照してください

- (1) ログイン後、Web コンソール上でタイトルバーの「アカウント」をクリックすると、「アカウント設定」画面が表示されます。

- (2) パスワードを変更する場合は、「パスワード変更」チェックボックスにチェックを入れ、パスワードを入力します。
- (3) ログイン時に表示される「お知らせダイアログ」を表示したくない場合には、「お知らせダイアログ表示」チェックボックスを外します。
- (4) 一覧画面の1ページに表示する件数を設定します。
メインウィンドウに表示される「グループ一覧」画面のような一覧画面で、画面に表示する件数を変更できますが、ここで設定する値を一覧画面のコンボボックスより選択することができます。例えば、「20,50,100」(既定値)を設定している場合にはコンボボックスよりこれらの値を選択できます。画面起動時には、表示件数は先頭の設定である20件になります。
- (5) 「OK」ボタンをクリックします。

設定は、次回該当ユーザのログイン時に有効になります。

5.1.4. ライセンスキーを登録する

注意

- ライセンスの追加と削除は、Administrator 権限をもつユーザのみ可能です。
- SSC 向け製品のライセンス登録については、「SigmaSystemCenter インストレーションガイド」を参照してください。

DPMをお使いになる前に、ライセンスキーの登録が必要です。
以下の手順でライセンスキーの登録を行います。

重要

- ライセンス数は、DPM から同時にシナリオ実行する管理対象マシンの台数ではなく、DPM が導入運用/管理するすべての管理対象マシンの台数となります。
- 購入したライセンスの数までしか管理対象マシンを登録できません。
- ライセンスには、サーバーターゲットライセンスとクライアントターゲットライセンスがあります。ライセンスについては、「ファーストステップガイド 2.3.2 製品の構成、およびライセンス」を参照してください。
- ライセンスキーの登録を行わない場合、登録可能なコンピュータは 10 台まで、試用期間は 30 日までになります。30 日後に DPM が使用できなくなります。

(1) Web コンソール上でタイトルバーの「管理」をクリックし、「管理」ビューに切り替えます。

(2) ツリービューから「ライセンス」アイコンをクリックすると、「登録ライセンス一覧」画面が表示されます。

(3) 「設定」メニューから「ライセンスキー追加」をクリックすると、「ライセンスキー追加」画面が表示されます。

(4) 「ライセンスキー追加」画面でライセンスキーを入力して「OK」ボタンをクリックすると、入力したライセンスキー情報が登録されます。複数ライセンスキーを登録する場合は、(3)～(4)までの処理をライセンスキーの数だけ繰り返し行ってください。

ヒント

ライセンスは、大文字/小文字を正しく入力してください。

付録

• 付録 A	サイレントインストールする	107
• 付録 B	パッケージ Web サーバの設定をする.....	115
• 付録 C	マルチキャストプロトコルの設定をする.....	131
• 付録 D	DHCP リレーエージェントの設定をする.....	133
• 付録 E	NFS サーバを構築する	135
• 付録 F	データベースのアップグレード手順	137
• 付録 G	改版履歴	139

付録 A サイレントインストールする

DPMサーバ、DPMクライアントのインストールでサイレントインストールを行うことができます。
サイレントインストール用のコマンドを以下に記載します。

注意

- サイレントインストールのオプションの指定順は変更しないでください。
- 入力値は必ず「ダブルクォーテーション」で囲ってください。
(DPMクライアント(Linux(IA32/EM64T))を除く)
- オプションと"="と入力値の間にはスペースを入れないでください。

ヒント

- 指定するオプションを入力する際、大文字小文字の区別はありません。
- オプションによっては省略可能なものがあります。

■ サイレントインストールを実行する方法について説明します。

- (1) インストールを行いたいコンピュータのDVDドライブにインストール媒体をセットします。
- (2) コマンドプロンプトを起動して、サイレントインストールを行いたい機能のインストーラが格納されているフォルダに移動します。(DPM クライアント(Linux(IA32/EM64T))の場合も同様にインストーラが格納されているフォルダに移動してください。)
各機能のインストーラ格納フォルダは以下になります。

ヒント

格納フォルダは以下のように読み替えてください。(ここではDPM単体製品のフォルダを記載します。)

- ・DPM単体製品の場合:<インストール媒体>:¥
- ・SSC向け製品の場合:<インストール媒体>:¥DPM

機能	格納フォルダ
DPMサーバ	<インストール媒体>:¥Setup¥DPM
DPMクライアント (Windows(IA32))	<インストール媒体>:¥TOOLS¥SERVICES¥IA32
DPMクライアント (Windows(EM64T))	<インストール媒体>:¥TOOLS¥SERVICES¥AMD64
DPMクライアント (Linux(IA32/EM64T))	<インストール媒体>:¥Linux¥ia32¥bin¥agent

- (3) DPM サーバ/DPM クライアント(Windows(IA32/EM64T))のサイレントインストールを行う場合は、インストールを行いたい機能のインストーラが格納されているフォルダからサイレントインストール用のパラメータファイル(拡張子:.iss)をローカル HDD にコピーします。(この章では例として以下のフォルダにコピーします。)

C:¥SilentInstall

サイレントインストール用のパラメータファイルについては、以下の各コンポーネントの説明にある「■サイレントインストール用のパラメータファイルを作成します。」を参照してください。

- (4) サイレントインストールコマンドを実行します。具体的なコマンドイメージについては、各コンポーネントの説明の箇所で記載しています。

■ サイレントインストールの引数について説明します。

略語	オプション名	意味
サイレントモード	/s	サイレントモードで起動する。
サイレントインストール用のパラメータファイル	/f1	サイレントインストール用のパラメータファイル。サイレントインストール用のパラメータファイルについては後述の作成方法を参照してください。サイレントインストール用のパラメータファイルを「C:\%SilentInstall」直下にコピーした場合を例として、以下のコマンド例を説明しています。
ログ出力先	/f2	サイレントインストールのログ出力先を指定します。
サイレントモード	SILENTDPM	サイレントモード
インストールパス	INSTALLDIR	DPMサーバをインストールするパス。 255文字以内の絶対パスで指定してください。 例) C:\Program Files\NEC\DeploymentManager
管理サーバIP	MANAGEMENTSERVERIP	管理サーバのIPアドレス。 数値とドットで表現するIPアドレスを指定してください。 例)192.168.0.1
ファイアウォール	FIREWALL	xは、0、1、2のいずれかを指定できます。 0を指定した場合：ファイアウォールの設定で例外にポートを追加しません。 1を指定した場合：例外にポートを追加し、通信を許可します。 2を指定した場合：例外にポートを追加しますが、通信を許可しません。
SQLアーキテクチャ	SQLARCH	SQL Server 2008 R2 Expressの種別(x64、またはx86)を指定してください。 x86: SQL Server 2008 R2 Express(x86)をインストールします。 x64: SQL Server 2008 R2 Express(x64)をインストールします。 例)x86 既にSQL Serverがインストールされている場合には指定は無効です。

DPMサーバをインストール/アップグレードインストール/アンインストールする

■ インストール

```
Setup.exe /s /f1"C:¥SilentInstall¥DPM_MNG_Setup.iss" SILENTDPM INSTALLDIR="インストールパス" MANAGEMENTSERVERIP="管理サーバIP" FIREWALL=x SQLARCH="SQLアーキテクチャ"
```

注意

複数の LAN ボードを持つコンピュータに MANAGEMENTSERVERIP を省略してインストールを行った場合は、意図しない LAN ボードに設定されている IP アドレスが認識される場合があります。MANAGEMENTSERVERIP については、オプションを省略せずに、管理サーバ(DPM サーバ)が通信に使用する IP アドレスを指定することを推奨します。管理サーバ(DPM サーバ)が通信に使用する IP アドレスについては、「リファレンスガイド 2.7.1 詳細設定」を参照してください。

ヒント

■ 以下のオプションを省略することが可能です。省略した場合に設定される値は、以下になります。

省略可能オプション	設定値
INSTALLDIR	%ProgramFiles%¥Provisioning¥DeploymentManager
MANAGEMENTSERVERIP	サイレントインストールを実行したマシンのIPアドレス
FIREWALL	「1」が設定されます。DPMサーバが使用するポートを例外に追加し、通信を許可します。 使用するポート一覧については、「リファレンスガイド 付録D ネットワークポートとプロトコル一覧」を参照してください。
SQLARCH	OSがx86の場合は、SQL Server 2008 R2 Express(x86)をインストールします。 OSがx64の場合は、SQL Server 2008 R2 Express(x64)をインストールします。 既にSQL Serverがインストールされている場合には何も実行しません。

■ アップグレードインストール

```
Setup.exe /s /f1"C:¥SilentInstall¥DPM_MNG_RESetup.iss" SILENTDPM FIREWALL=x
SQLARCH=" SQLアーキテクチャ"
```

重要

アップグレードインストールはご使用のバージョンが DPM Ver4.0 以降の場合のみ実行可能です。

ヒント

以下のオプションを省略することが可能です。省略した場合に設定される値は以下になります。

省略可能オプション	設定値
FIREWALL	「1」が設定されます。DPMサーバが使用するポートを例外に追加し、通信を許可します。 使用するポート一覧については、「リファレンスガイド 付録D ネットワークポートとプロトコル一覧」を参照してください。
SQLARCH	OSがx86の場合は、SQL Server 2008 R2 Express(x86)をインストールします。 OSがx64の場合は、SQL Server 2008 R2 Express(x64)をインストールします。 既にSQL Serverがインストールされている場合には何も実行しません。

■ アンインストール

```
Setup.exe /s /f1"C:¥SilentInstall¥DPM_MNG_Uninst.iss" SILENTDPM
```

DPMクライアントをインストールする

■ Windows (IA32/EM64T)版をインストールします。

■ インストール

```
Setup.exe /s /f1"C:¥SilentInstall¥DPM_CLI_Setup.iss" SILENTDPM DPMSEVERIP="管理サーバIP" FIREWALL=x
```

■ アップグレードインストール

```
Setup.exe /s /f1"C:¥SilentInstall¥DPM_CLI_RESetup.iss" SILENTDPM DPMSEVERIP="管理サーバIP"
```

ヒント

以下のオプションを省略することが可能です。省略した場合に設定される値は以下になります。

省略可能オプション	設定値
DPMSEVERIP	インストール済みのDPMクライアントに設定されていた管理サーバIPアドレス
FIREWALL	「1」が設定されます。DPMクライアントが使用するポートを例外に追加し、通信を許可します。 使用するポート一覧については、「リファレンスガイド 付録D ネットワークポートとプロトコル一覧」を参照してください。

■ アンインストール

```
Setup.exe /s /f1"C:¥SilentInstall¥DPM_CLI_Uninst.iss" SILENTDPM
```

■ Linux(IA32/EM64T)版をインストールします。

■ インストール

```
depinst_silent.sh 管理サーバIP > /var/temp/Inst_DPM_Lin_Cli.log
```

■ アップグレードインストール

```
depinst_silent.sh 管理サーバIP > /var/temp/Inst_DPM_Lin_Cli.log
```

■ アンインストール

```
depuninst.sh > /var/temp/Inst_DPM_Lin_Cli.log
```

■ DPM クライアント(Windows(IA32/EM64T))のパラメータ作成方法とサイレントインストールについて

次の手順に沿ってサイレントインストール用のパラメータファイルを用意することで、サイレントインストールを行うことも可能です。

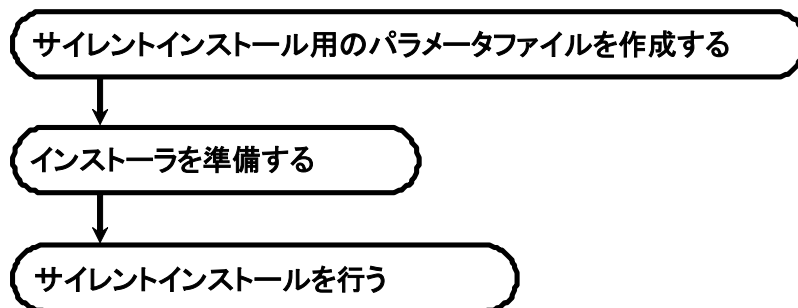

■ サイレントインストール用のパラメータファイルを作成します。

- (1) パラメータファイル作成用のマシンを用意します。
- (2) (1)で用意したマシンに管理者権限をもつユーザでログインします。
- (3) インストール媒体を DVD ドライブにセットします。
- (4) 「スタート」メニュー→「ファイル名を指定して実行」を選択し名前に「cmd」と入力して「OK」ボタンをクリックします。コマンドプロンプトが起動しますので以下のコマンドを実行します。

ヒント

SSC 向け製品の場合:
<インストール媒体>:¥DPM¥TOOLS¥SERVICES¥ マシンアーキテクチャ¥setup.exe -r
DPM 単体製品の場合:
<インストール媒体>:¥TOOLS¥SERVICES¥ マシンアーキテクチャ¥setup.exe -r
※「 マシンアーキテクチャ」フォルダのフォルダ名は、以下のようになります。
IA32 の場合 : IA32
EM64T の場合 : AMD64
例) <インストール媒体>:¥DPM¥TOOLS¥SERVICES¥IA32¥setup.exe -r

- (5) セットアップウィザードが起動しますので必要な値を入力しセットアップを行います。このときの入力した値や操作がパラメータファイルとして記録されます。
- (6) Windows のシステムフォルダにサイレントインストール用のパラメータファイル setup.iss ファイルが作成されます。

ヒント

Windows のシステムフォルダは、デフォルトでは以下となります。
Windows 2003/2008・・・C:¥WINDOWS
Windows 2000・・・C:¥WINNT
その他の OS については、環境変数「%Systemroot%」をご確認ください。

■ インストーラを準備します。

(1) インストール媒体をDVDドライブにセットし、インストール媒体内の以下フォルダを任意の場所にコピーします。

ヒント

SSC 向け製品の場合 : <インストール媒体>:\DPM\TOOLS\SERVICES\マシナーキテクチャ
DPM単体製品の場合 : <インストール媒体>:\TOOLS\SERVICES\マシナーキテクチャ
※「マシナーキテクチャ」フォルダのフォルダ名は以下のようになります。
IA32の場合 : IA32
EM64Tの場合 : AMD64
例) <インストール媒体>:\DPM\TOOLS\SERVICES\IA32

(2) (1)でコピーしたフォルダに事前に作成した setup.iss をコピーします。

以上で準備完了です。

■ サイレントインストールを実行します。

(1) 「スタート」メニュー→「ファイル名を指定して実行」を選択し名前に「cmd」と入力して「OK」ボタンをクリックします。
コマンドプロンプトが起動しますので以下のコマンドを実行します。

例) Cドライブ直下にフォルダをコピーした場合
C:\IA32\setup.exe -s

注意

- サイレントインストール用のパラメータファイルは OS ごとに作成する必要があります。
- 作成したパラメータファイルを使って正しくインストールができるかの十分な確認をされることを推奨します。
- サイレントインストール用のパラメータファイルは Windows(IA32/EM64T)のみで使用可能です。

ヒント

- EM64T の場合は、「C:\AMD64\setup.exe -s」を実行してください。
- サイレントインストールでは、インストール中のログをインストーラが格納されたフォルダに作成します。そのため、書き込みのできない DVD 等のメディアにインストーラを格納するとログファイルが作成できないためインストールが正常に行えません。
このような場合は、以下のようにパラメータでログファイルの出力先を指定してください。
Setup.exe -s -f2"c:\temp\clientsvc.log"

以上でサイレントインストールの実行手順の説明は完了です。

付録 B パッケージ Web サーバの設定をする

・IIS6.0(Windows Server 2003)でのパッケージWebサーバの設定方法

- (1) 「スタート」メニュー→「コントロールパネル」→「プログラムの追加と削除」を選択します。
- (2) 「Windows コンポーネントの追加と削除」をクリックすると、「Windows コンポーネント ウィザード」画面が表示されますので、「アプリケーション サーバー」を選択して、「詳細」ボタンをクリックします。
- (3) 「アプリケーション サーバー」画面が表示されますので、「インターネット インフォメーション サービス(IIS)」にチェックを入れ、「OK」をクリックします。
- (4) 「Windows コンポーネント ウィザード」画面に戻りますので、「次へ」をクリックします。処理が実行され「完了」ボタンが表示されればインストール完了です。
- (5) PackageDescriber からアクセス可能なフォルダを作成してください。

注意

- ネットワークコンピュータの共有フォルダを「Web 共有フォルダ」に指定する場合は、事前にネットワークドライブの割り当てを行うことを推奨します。ネットワークドライブの割り当てが行われていない場合は、ネットワークコンピュータの共有フォルダにアクセスできない場合があります。
- Web 共有フォルダに「読み取り」と「書き込み」属性があることを確認してください。
- Web 共有フォルダには作成したパッケージが格納されますので、十分な空き容量を確保してください。

ヒント

PackageDescriberは、パッケージWebサーバと同一コンピュータにインストールすることも可能です。

- (6) 「スタート」メニュー→「コントロールパネル」→「管理ツール」→「インターネット インフォメーション サービス (IIS) マネージャ」から以下の画面を起動します。

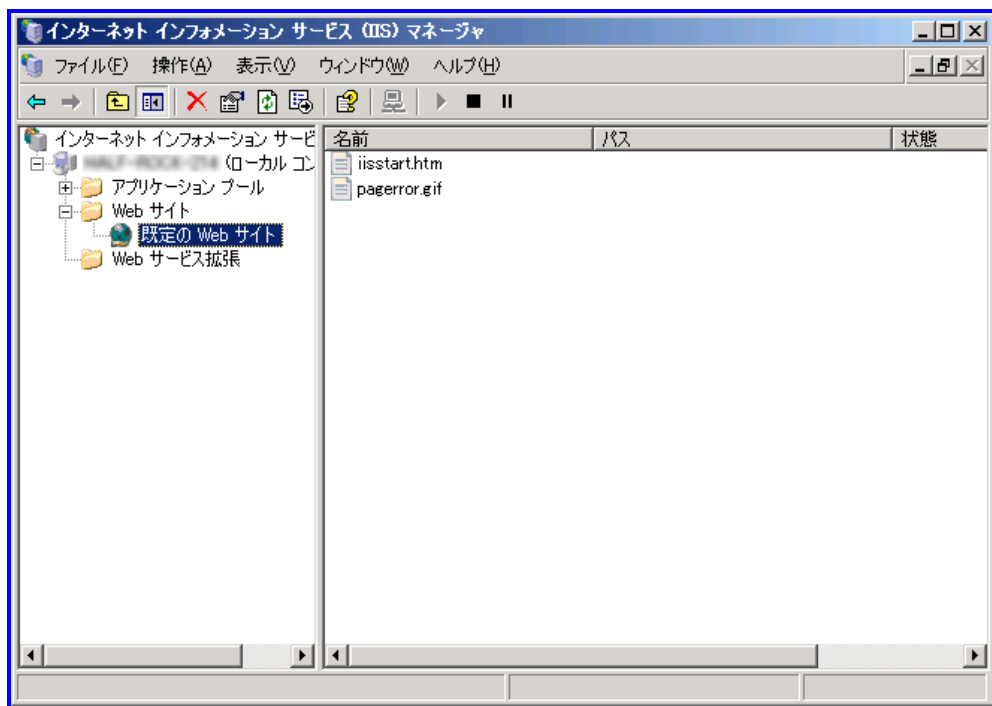

(7) 「Web サイト」→「既定の Web サイト」を選択した状態で右クリックし、「新規作成」→「仮想ディレクトリ」を選択します。

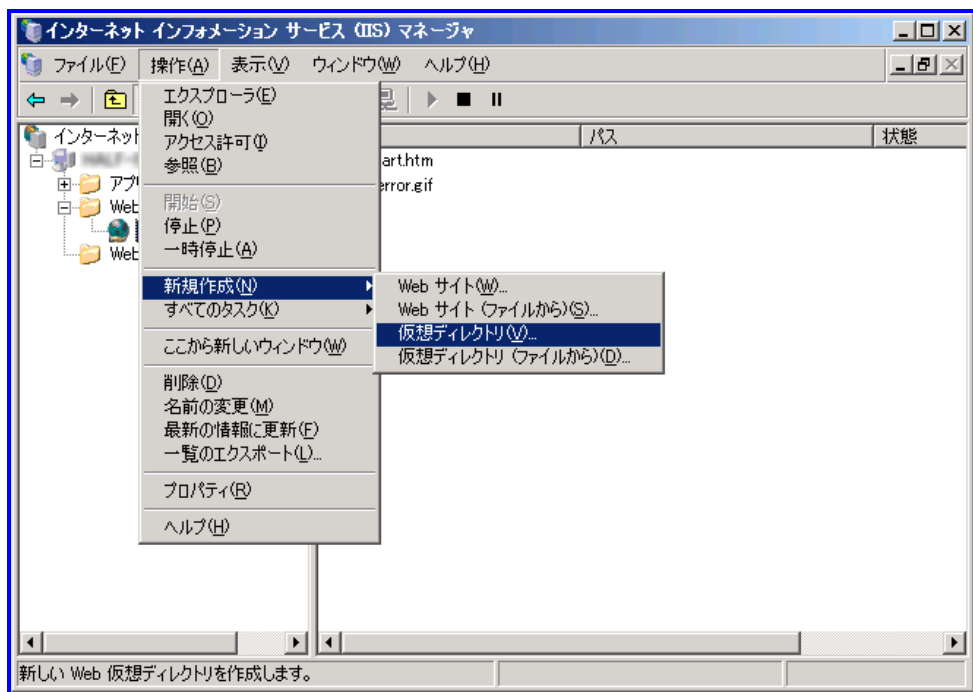

(8) 「仮想ディレクトリの作成ウィザード」画面が表示されますので、「次へ」ボタンをクリックします。

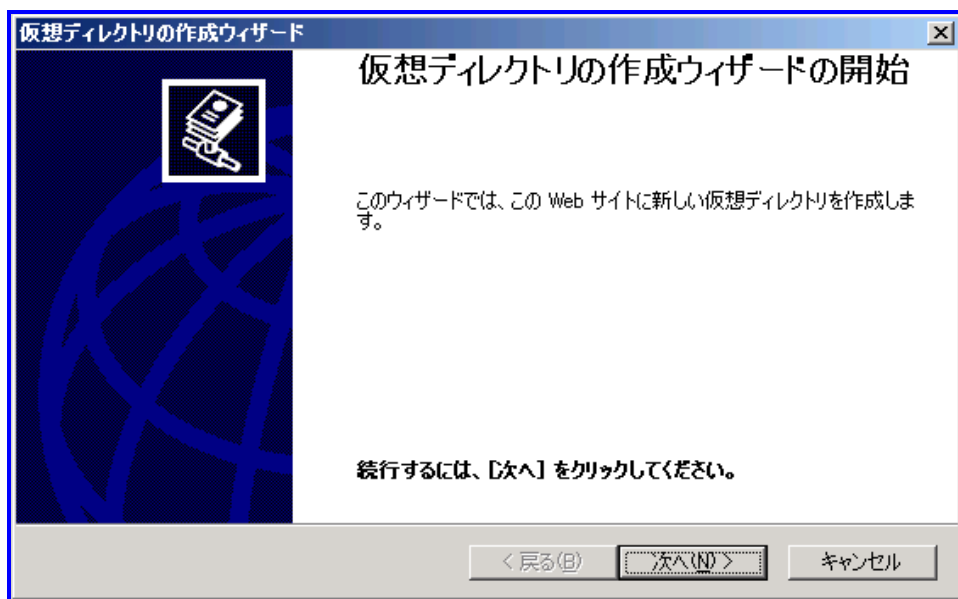

- (9) 「仮想ディレクトリ エイリアス」画面が表示されますので、任意のエイリアス名を入力して「次へ」ボタンをクリックします。

- (10) 「ディレクトリのパス」の入力画面が表示されますので、(5)で作成したフォルダを指定して、「次へ」ボタンをクリックします。

- (11) 「仮想ディレクトリのアクセス許可」画面が表示されますので、「ASP などのスクリプトを実行する」のチェックを外して、「次へ」ボタンをクリックします。

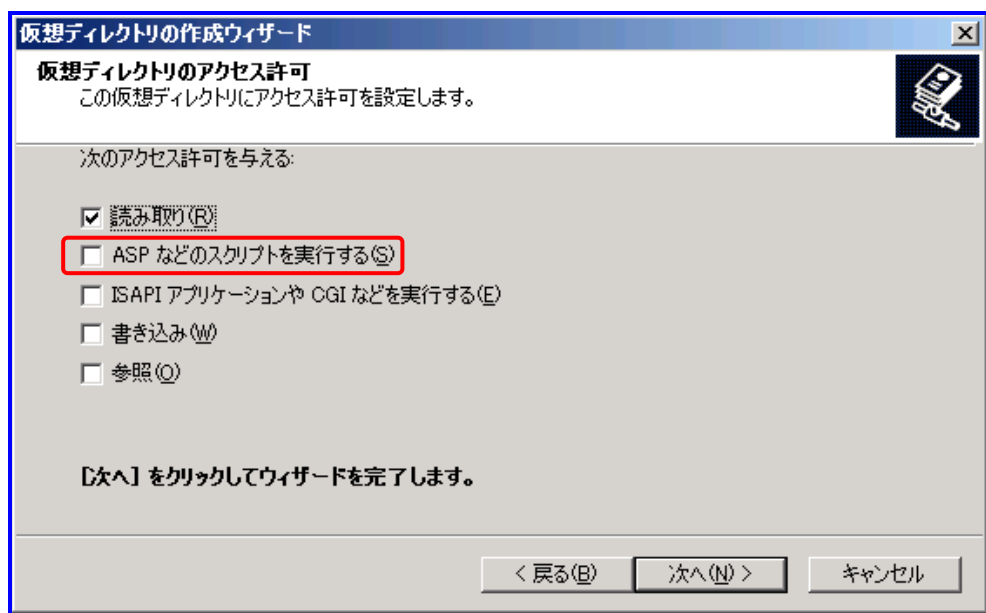

ヒント

「ASP などのスクリプトを実行する」をチェックしていると、スクリプトファイルのパッケージのダウンロードに失敗する場合があります。

- (12) 「完了」画面が表示されますので、「完了」ボタンをクリックして画面を閉じます。

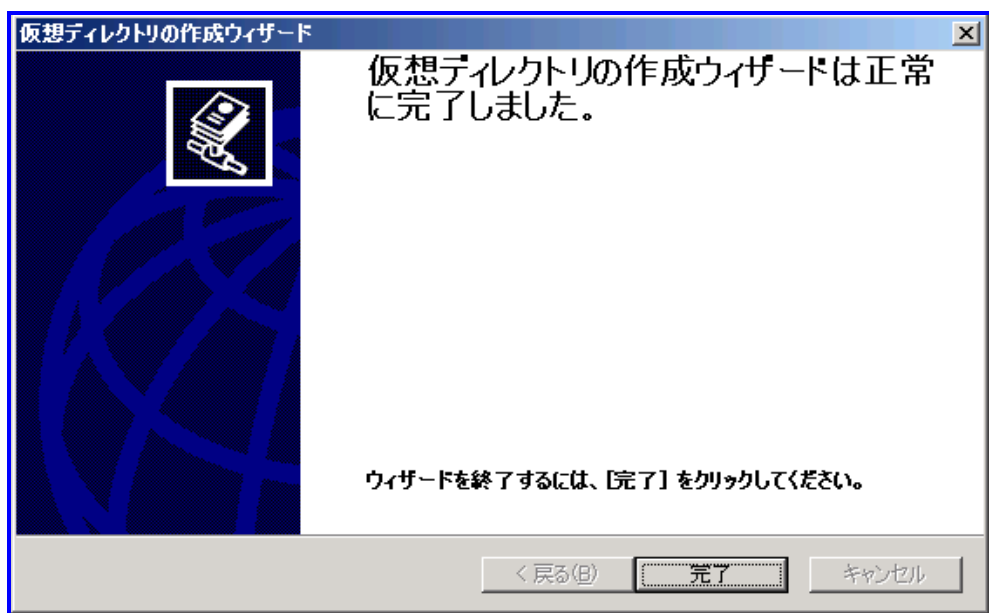

(13) 次に「インターネット インフォメーション サービス」→「既定の Web サイト」から(9)で入力した任意のエイリアス名を右クリックし「プロパティ」を表示します。

(14) 「ディレクトリ セキュリティ」タブを選択して、「認証とアクセス制御」グループボックスの「編集」ボタンをクリックします。

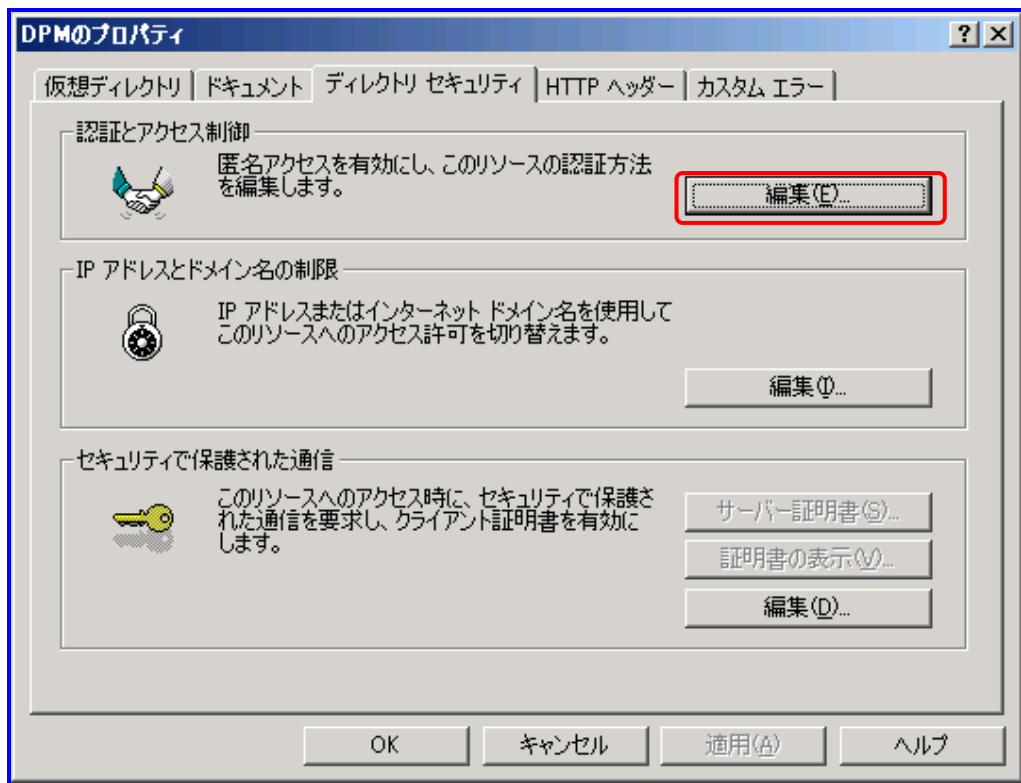

- (15) 「認証方法」画面が表示されますので、「認証済みアクセス」グループボックスの「統合 Windows 認証」のチェックをはずして、「OK」ボタンをクリックします。

認証方法

☒ 匿名アクセスを有効にする(A)
匿名アクセスには次の Windows ユーザー アカウントを使用してください:
ユーザー名(U): 参照(B)...
パスワード(P):

認証済みアクセス
次の認証方法を使用する場合、ユーザー名およびパスワードが要求される状況:
- 匿名アクセスが使用不可能な場合
- NTFS アクセス制御リストでアクセスが制限されている場合

☐ 統合 Windows 認証(N) **(Red box)**
☐ Windows ドメイン サーバーでダイジェスト認証を使用する(D)
☐ 基本認証 (パスワードはクリア テキストで送信)(S)
☐ .NET パスポート認証(T)

既定のドメイン(D): 選択(L)...
領域(R): 選択(E)...

OK キャンセル ヘルプ(H)

ヒント

認証方法には「匿名アクセス」もしくは「基本認証」を使用してください。詳しくは、「オペレーションガイド 4.3 複数のDPMサーバへのパッケージ登録を自動化する」を参照してください。

- (16) Windows Server 2008/Windows Vista/Windows 7 のサービスパック/HotFix/アプリケーションをダウンロードする場合は、「HTTP ヘッダー」タブを選択して、「MIME の種類」ボタンをクリックします。

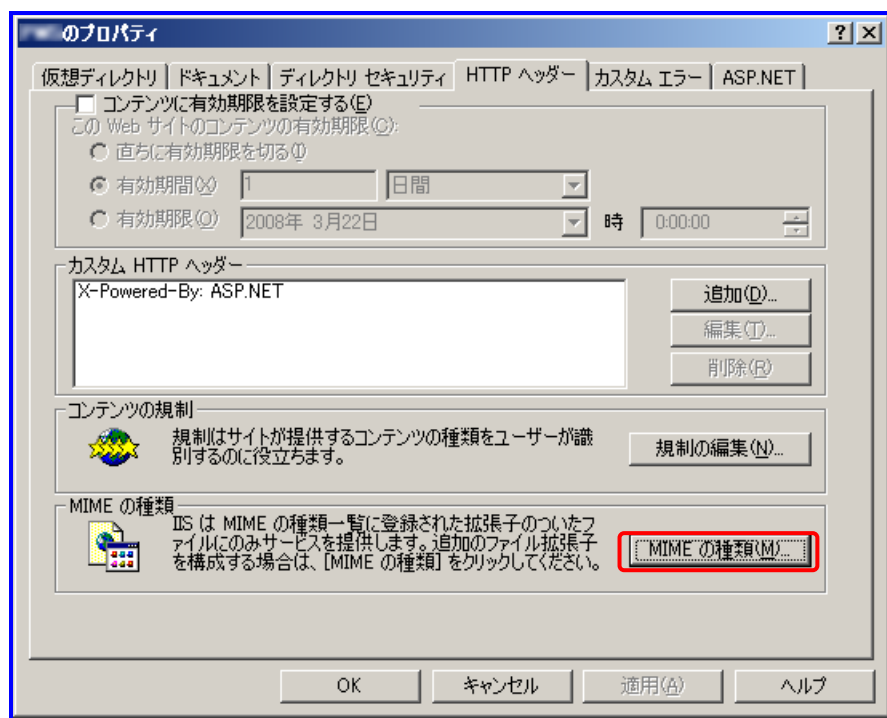

- (17) 「MIME の種類」画面が表示されますので、「新規作成」ボタンをクリックして、拡張子に「msu」、MIME の種類に「application/octet-stream」と入力して、「OK」ボタンをクリックします。

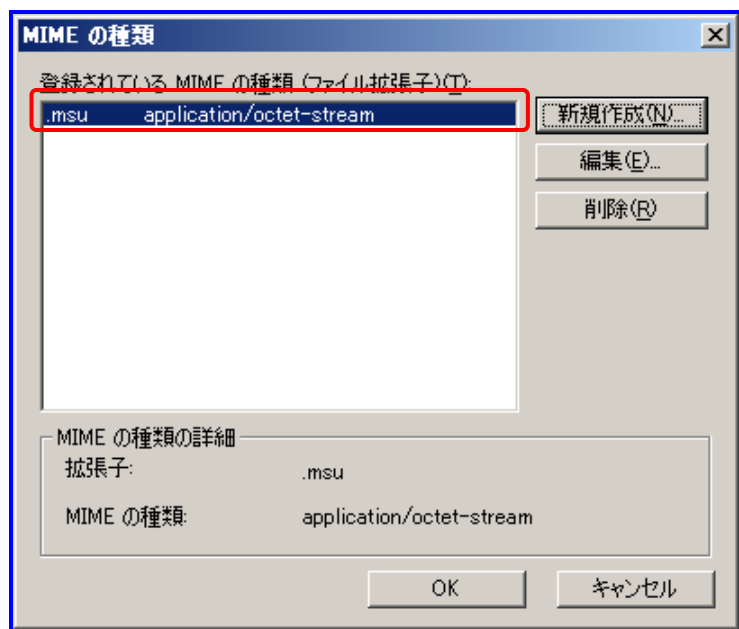

(18) (17)と同様の手順で、拡張子に「msp」、MIME の種類に「application/octet-stream」を新規作成してください。

・IIS 7.0(Windows Server 2008)/IIS7.5(Windows Server 2008 R2)でのパッケージWebサーバの設定方法

IISのバージョンによって、表示されない画面があります。

注意

■ IISを利用してHTTPサービスの提供やユーザ認証を設定する場合は、「基本認証」を有効にして「統合認証」を無効にしてください。

・IIS7.0(Windows Server 2008)の場合

- 1)「スタート」メニュー→「管理ツール」→「インターネット インフォメーション サービス (IIS) マネージャ」を選択します。
- 2)「インターネット インフォメーション サービス (IIS) マネージャ」画面が表示されますので、画面左側で、作成した仮想ディレクトリを選択して、画面中央の「認証」をダブルクリックします。

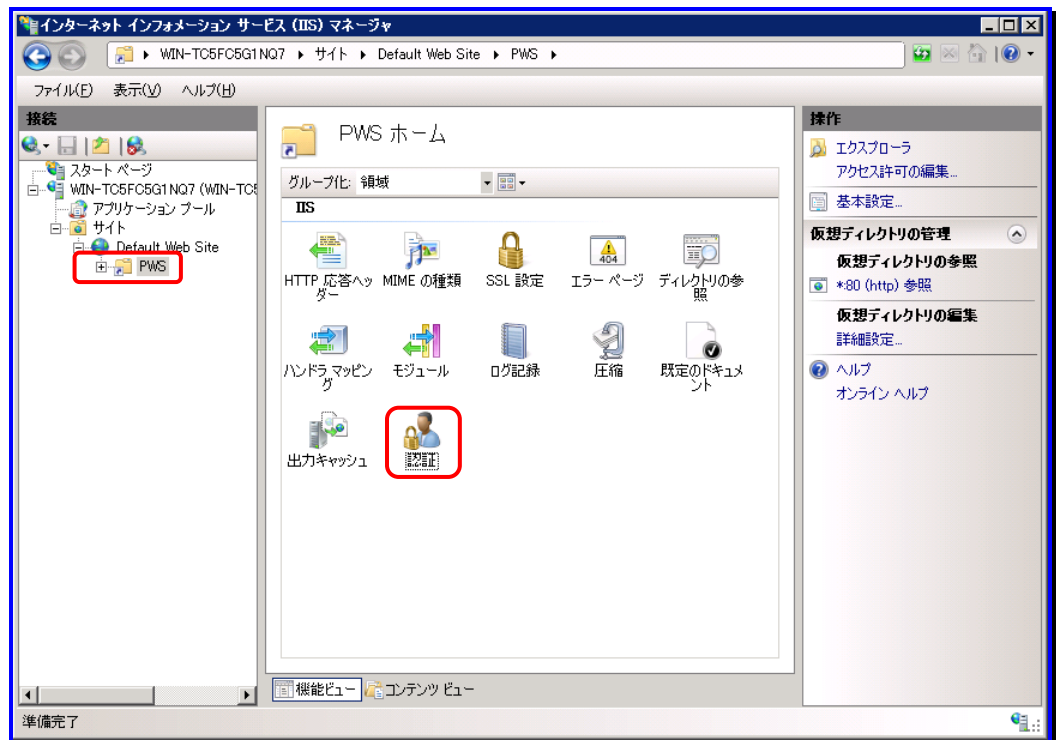

- 3)画面中央の「基本認証」を右クリックして、「有効にする」をクリックします。

(1) 「スタート」メニュー→「管理ツール」→「サーバー マネージャ」を選択します。

- (2) 「サーバー マネージャ」画面が表示されますので、画面左側で「役割」を選択して、画面右側の「役割の追加」をクリックします。

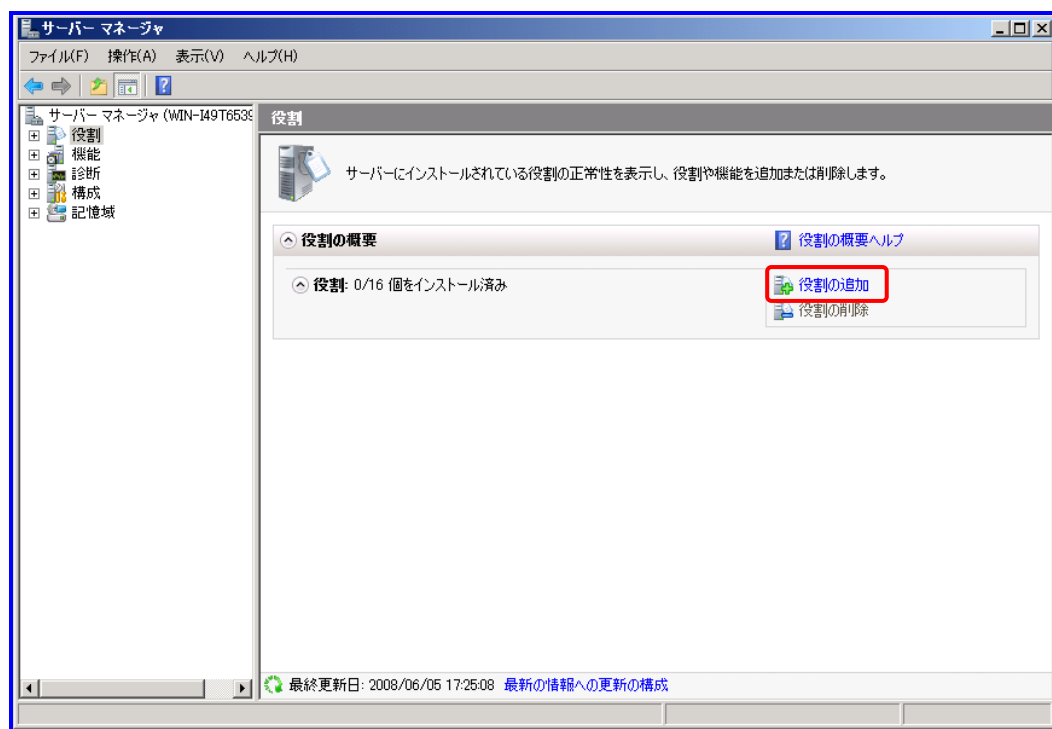

- (3) 「役割の追加ウィザード」が表示されますので、「次へ」ボタンをクリックします。

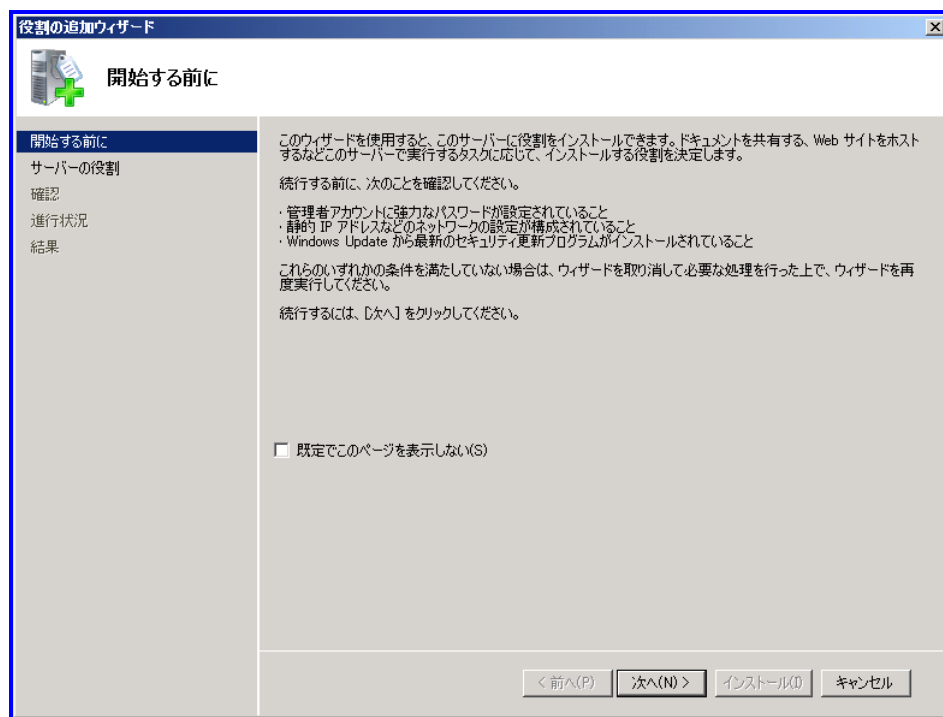

(4) 「サーバーの役割の選択」画面で、「Web サーバー(IIS)」にチェックを入れます。

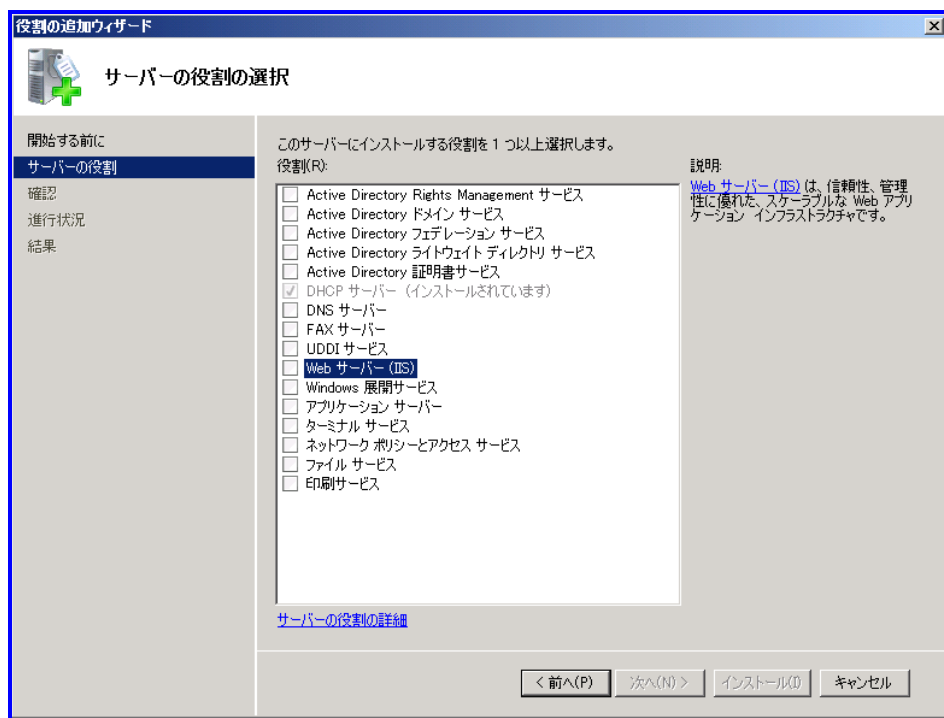

(5) 以下の画面が表示されますので、「必要な機能を追加」ボタンをクリックします。

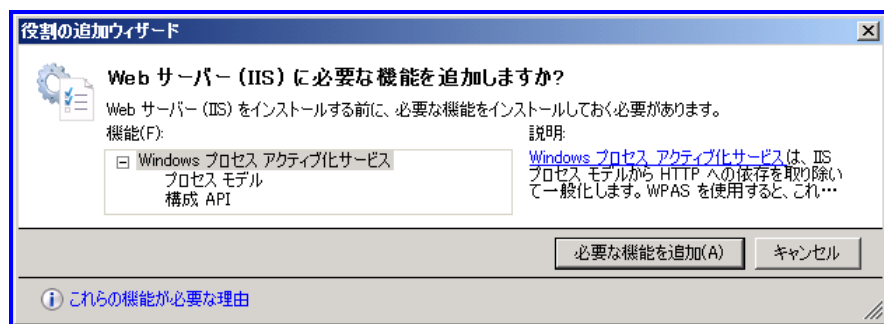

(6) 「サーバーの役割の選択」画面に戻りますので、「次へ」ボタンをクリックします。

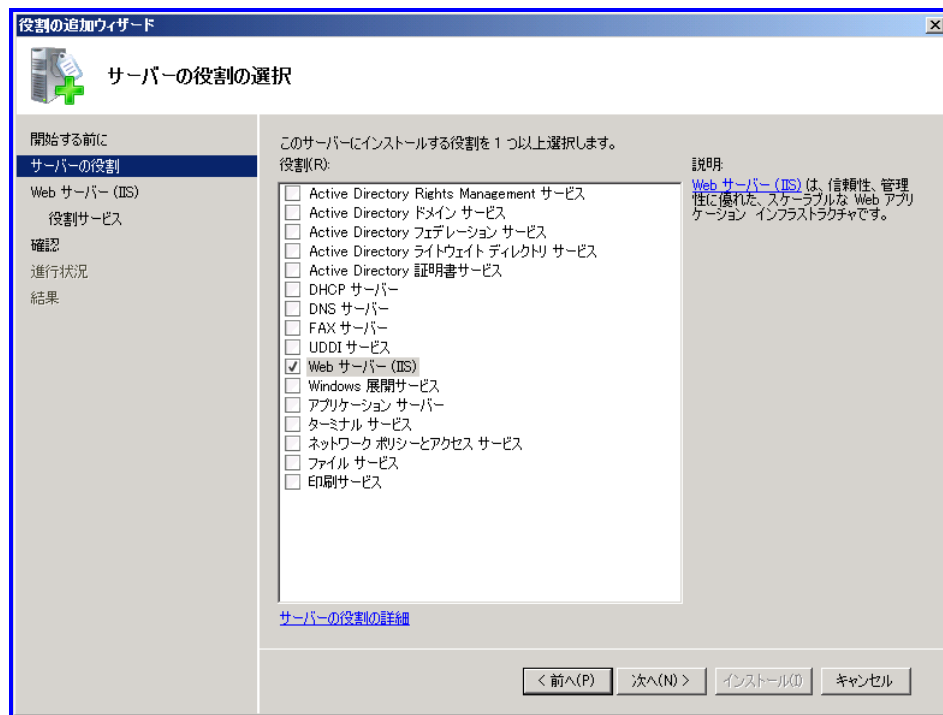

(7) 「Web サーバー(IIS)」画面で、「次へ」ボタンをクリックします。

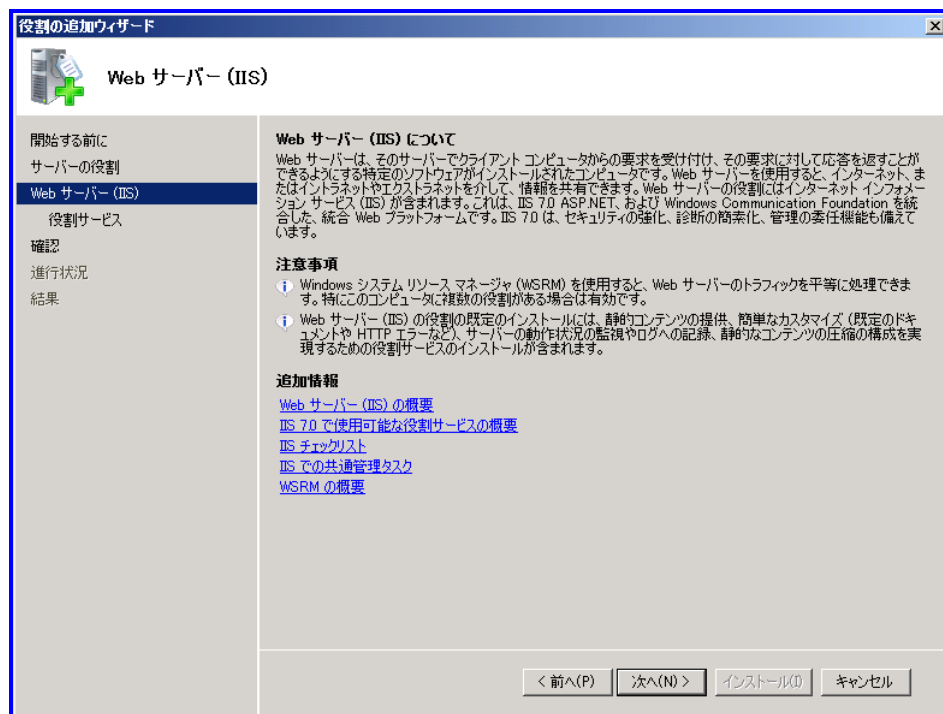

(8) 「役割サービスの選択」で、「基本認証」にチェックを入れ、「次へ」ボタンをクリックします。

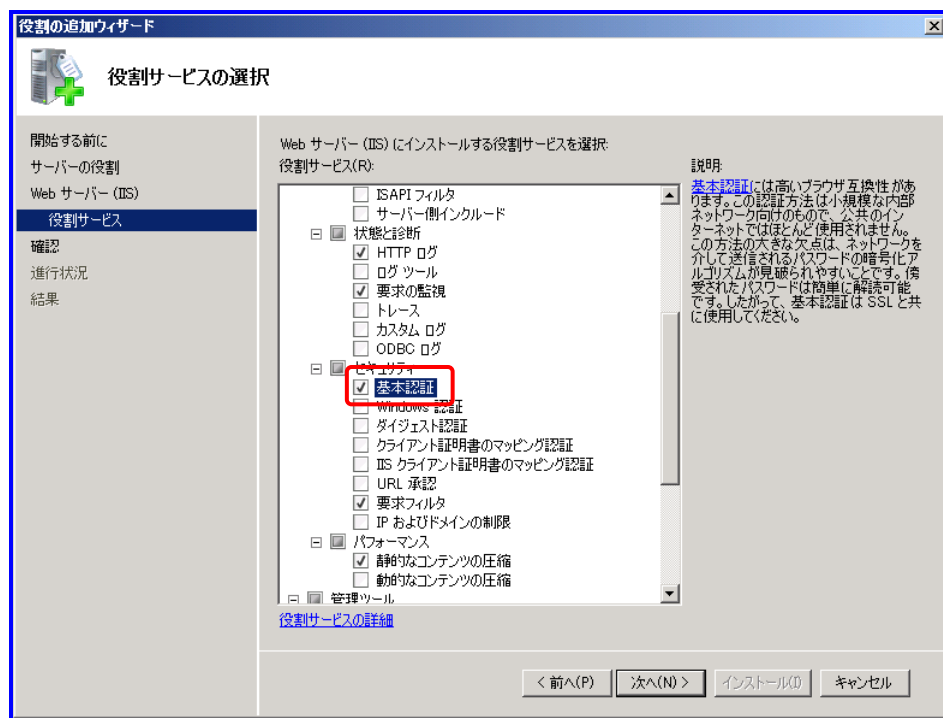

(9) 「インストール オプションの確認」画面で、「インストール」ボタンをクリックします。

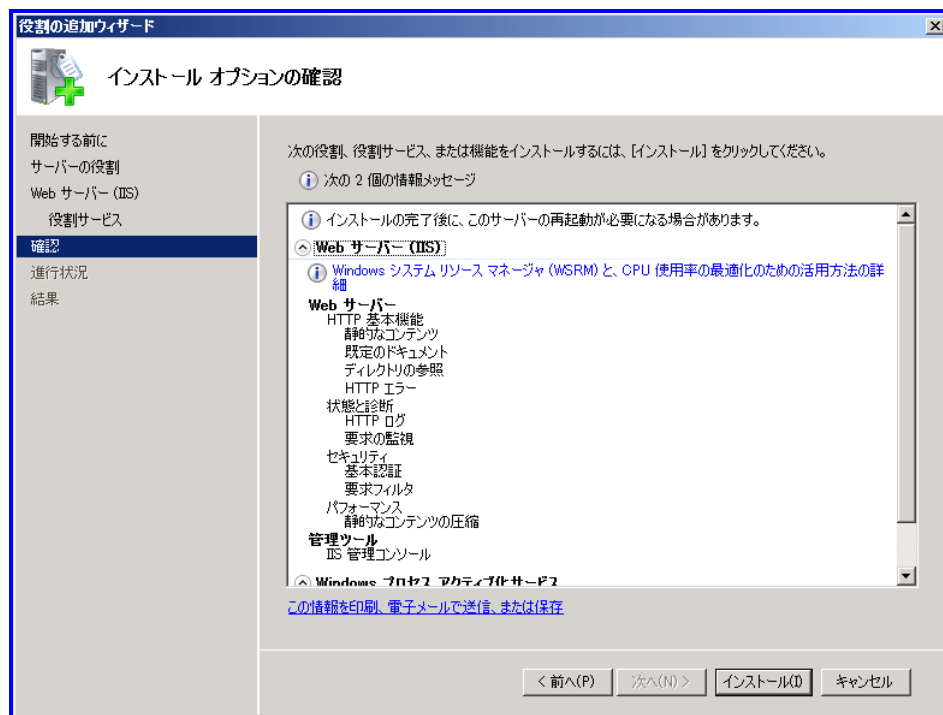

(10) 「インストールの結果」画面で、インストール内容を確認して「閉じる」ボタンをクリックします。

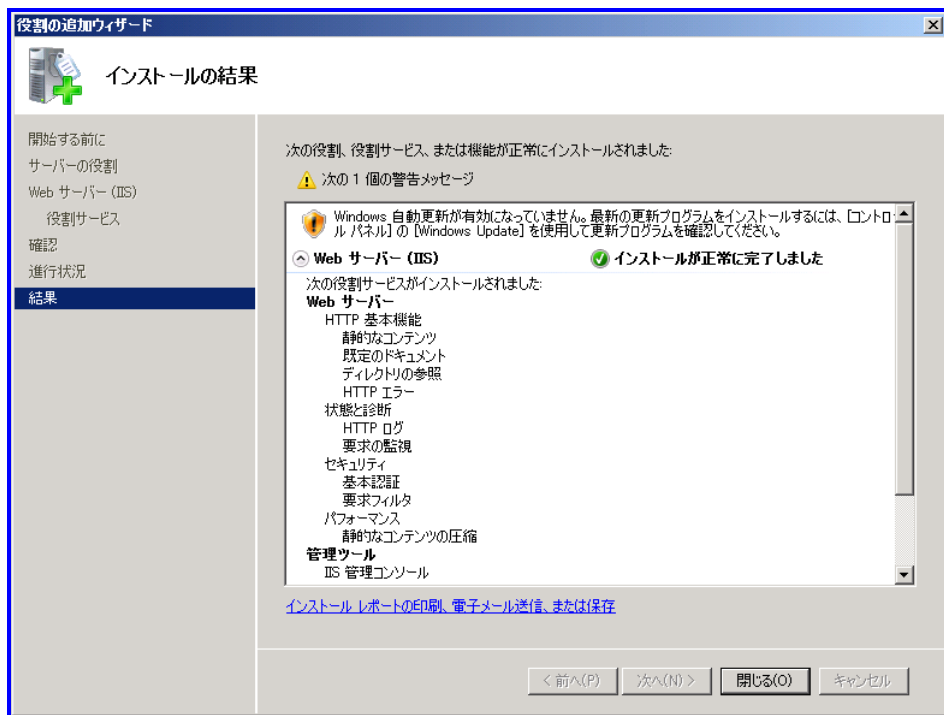

(11) PackageDescriber からアクセス可能なフォルダを作成してください。

注意

- ネットワークコンピュータの共有フォルダを「Web 共有フォルダ」に指定する場合は、事前にネットワークドライブの割り当てを行うことを推奨します。ネットワークドライブの割り当てが行われていない場合は、ネットワークコンピュータの共有フォルダにアクセスできない場合があります。
- Web 共有フォルダに「読み取り」と「書き込み」属性があることを確認してください。
- Web 共有フォルダには作成したパッケージが格納されますので、十分な空き容量を確保してください。

ヒント

PackageDescriberはパッケージWebサーバと同一コンピュータにインストールすることも可能です。

(12) 「スタート」メニュー→「コントロール パネル」→「システムとメンテナンス」→「管理ツール」→「インターネット インフォメーション サービス (IIS) マネージャ」を選択します。

- (13) 「インターネット インフォメーション サービス (IIS) マネージャ」画面が表示されますので、「Default Web Site」を右クリックして、「仮想ディレクトリの追加...」をクリックします。

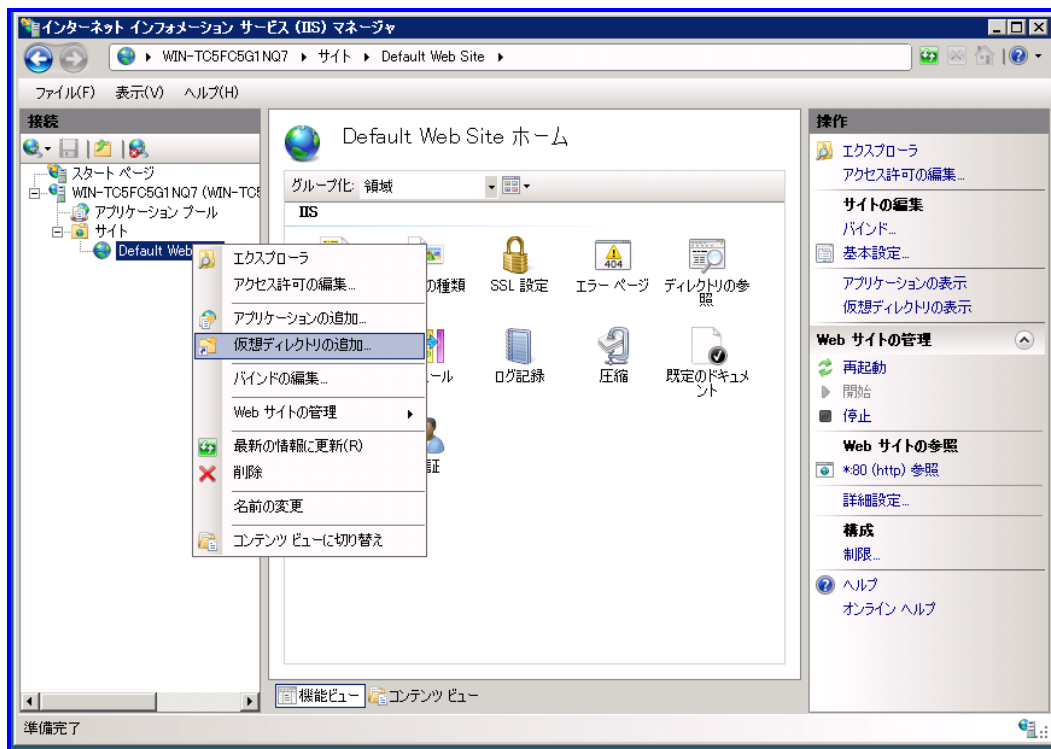

- (14) 「仮想ディレクトリの追加」画面が表示されますので、以下を設定後、「OK」ボタンをクリックします。
- ・エイリアス: 任意のエイリアス名
 - ・物理パス: (11)で作成したフォルダ

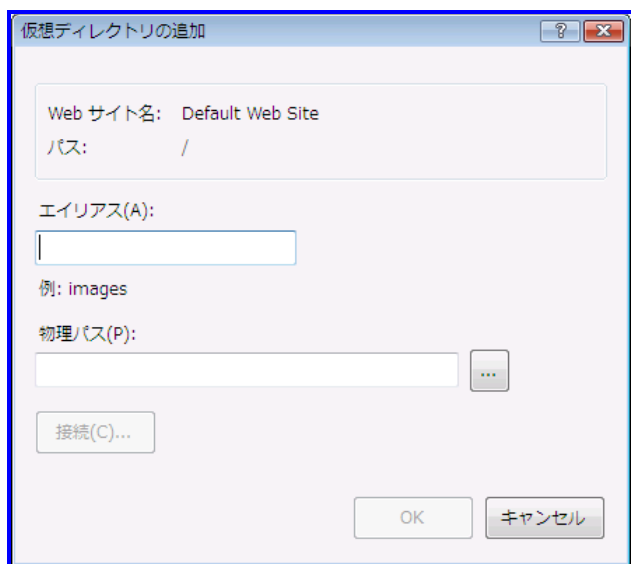

- (15) Windows Server 2008 のサービスパック/HotFix/アプリケーションをダウンロードする場合は、画面中央の「MIME の種類」をダブルクリックします。

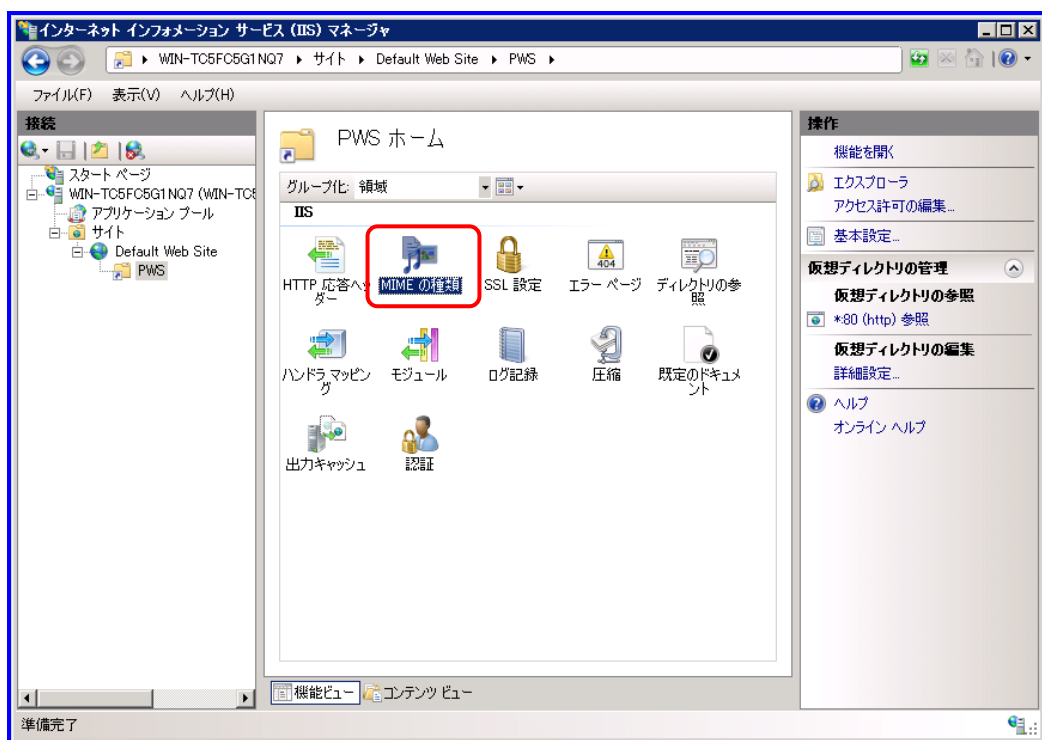

- (16) 画面中央に「MIME の種類」画面が表示されますので、画面右側の「追加...」をクリックします。

- (17) 「MIME の種類の追加」画面が表示されますので、以下を設定後、「OK」ボタンをクリックします。

- ・拡張子:msu
- ・MIME の種類:application/octet-stream

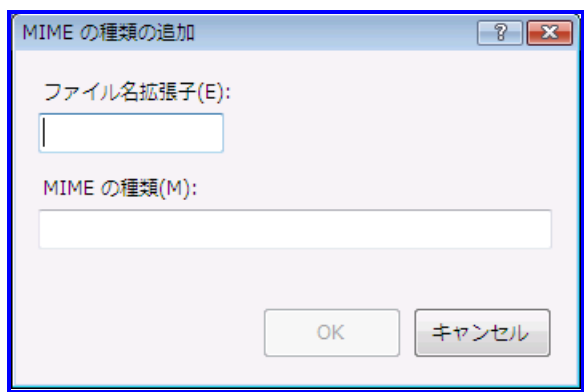

- (18) (16)から(17)と同様の手順で、拡張子に「msp」、MIME の種類に「application/octet-stream」を新規作成してください。

付録 C マルチキャストプロトコルの設定をする

マルチキャストプロトコルのルーティングの設定は、DPMに接続するスイッチで行ってください。

付録 D DHCP リレーエージェントの設定をする

DHCPリレーエージェントの設定は、DPMIに接続するスイッチで行ってください。

付録 E NFS サーバを構築する

OSクリアインストール(Linux)機能を利用するには、NFSサーバの構築が必要です。

Windows Server 2003上に構築する場合は、Services for UNIXをインストールします。

Windows Server 2008上に構築する場合は、Windows Server 2008の「NFS(Network File System)用サービス」をインストールします。

インストールについては、製品添付の説明書等を参照してください。インストール後に再起動が必要になります。

ここでは、NFSサーバを管理サーバ上で構築する場合の方法について説明しています。NFSサーバを別マシンに設置する場合の注意事項については、「オペレーションガイド 3.5.6 注意事項、その他」を参照してください。

■ NFSサーバの構築方法

- 1) Windows Server 2003の場合、管理サーバに「Services for UNIX」をインストールします。
Windows Server 2008の場合、管理サーバに「NFS(Network File System)用サービス」をインストールします。
- 2) Webコンソールで設定した「イメージ格納用フォルダ」の下の"exports"フォルダをNFS共有フォルダに設定します。
(共有名: exports)

注意

NFS 共有フォルダ(exports)を Windows Server 2008/Windows Server 2003 上で設定するには下記の設定が必要となります。

- 1)「スタート」→「プログラム」→「管理ツール」→「ローカルセキュリティポリシー」を選択して、「ローカルポリシー」→「セキュリティオプション」の「ネットワークアクセス: Everyone のアクセス許可を匿名ユーザーに適用する」を「有効」にし管理サーバを再起動してください。
(ドメインに参加している場合は、ローカルセキュリティポリシーを有効に設定してもドメインセキュリティポリシーが無効に設定されている場合は、無効になりますので注意してください。また、ドメインコントローラの場合は、ローカルセキュリティポリシーではなくドメインコントローラセキュリティポリシーを変更してください。)
- 2)"exports"フォルダのプロパティの「セキュリティ」タブに"everyone"を追加してアクセス許可の"読み取りと実行"にチェックを入れてください。ただし、"exports"フォルダ配下のksフォルダのみアクセス許可は"読み取り"で問題ありません。

ヒント

- Services for UNIX 3.0、3.5 に関しては、インストール完了後、「スタート」メニュー→「コントロールパネル」→「管理ツール」→「サービス」を選択して、「Server for NFS」の「プロパティ」を開きスタートアップの種類を無効から手動もしくは自動に変更して適用後、サービスを開始させます。その後、フォルダのプロパティに「NFS 共有」のタブが追加されます。
- Services for UNIX3.0、または 3.5 を使用して NFS 共有フォルダを設定する場合は、「exports」フォルダのプロパティ画面を開き「NFS 共有」タブ-「このフォルダを共有する」を選択して、「匿名のアクセスを許可する」チェックボックスにチェックを入れ、「アクセス権」ボタンをクリック→「ルートのアクセスを許可する」チェックボックスにチェックを入れ→「OK」ボタンをクリックして画面を終了してください。
- Windows Server 2008 R2 で NFS 共有フォルダを作成する場合は、「exports」フォルダのプロパティの「NFS 共有」タブの「NFS 共有の管理」ボタンをクリック→「このフォルダーを共有する」チェックボックスにチェックを入れ、「OK」ボタンをクリックして画面を終了してください。

- Services for UNIXを使用してRed Hat Linuxのインストールのシナリオを同時に多数のコンピュータに実行する場合は、管理サーバ側のOSのクライアントアクセスライセンス(CAL)数を確認してください。Windows Server 2003の場合は、デフォルトではCAL数は、「5」となっています。このとき、シナリオ同時実行台数がCAL数を越えるとシナリオが正しく動作しない場合があります。正常にシナリオを進めるために以下の手順を行うか、実行する台数を減らしてください。

ライセンス数の確認

- (1) 管理サーバで「スタート」メニュー→「コントロールパネル」→「管理ツール」を選択して、管理ツールを起動します。
- (2) 「ライセンス発行」を選択します。「エンタープライズ—ライセンス」の画面が表示されます。
- (3) 「製品の表示」タブをクリックし、表示された画面で「購入した同時使用ユーザ数」を参照することで現在、接続可能な最大のターゲット数が分かります。

現在のライセンス数を確認し、必要な数に満たない場合は、実行するコンピュータの台数を減らしてください。実行する台数を減らしたくないときはライセンスを購入し、以下を設定します。

ライセンスの追加

- (1) 「サーバ参照」タブをクリックします。表示された画面で「エンタープライズ」→「WORKGROUP」→「SERVER」→「Windows Server」を選択して、ダブルクリックします。「ライセンスモードの選択」画面が表示されます。
- (2) 「ライセンスモードの選択」画面で「ライセンスの追加」をクリックします。「新しいクライアントアクセスライセンス」画面が表示されます。
- (3) 「新しいクライアントアクセスライセンス」画面の「数量」で必要な台数を入力し「OK」ボタンをクリックします。次に表示された画面で「同意します」チェックボックスにチェックを入れ、「OK」ボタンをクリックします。
- (4) 「ライセンスモードの選択」画面に戻り、同時使用ユーザ数が設定どおり増えていることを確認します。これで、設定が完了です。画面を終了してください。

Linux上でNFSサーバを構築する場合については、以下を参照してください。

- Linux上でNFSサーバの起動を行うには以下のコマンドを実行してください。

```
# /etc/rc.d/init.d/portmap restart
# /etc/rc.d/init.d/nfs stop &> /dev/null
# /etc/rc.d/init.d/nfs start
```

- 起動時にNFSのサービスを有効化するために以下のコマンドを実行してください。

```
# /sbin/chkconfig --level 345 portmap on
# /sbin/chkconfig --level 345 nfs on
```

付録 F データベースのアップグレード手順

データベースのアップグレード手順については、以下の製品サイトから入手できます。
WebSAM DeploymentManager(http://www.nec.co.jp/middle/WebSAM/products/deploy_win/index.html)
→「ダウンロード」を選択

付録 G 改版履歴

- ◆ 第 2 版(Rev.001) (2011.07): 以下の章について、更新
 - ・2.1 DPM サーバをインストールする
 - ・3.2 DPM サーバをアップグレードインストールする
- ◆ 第 1 版(2011.05) : 新規作成